

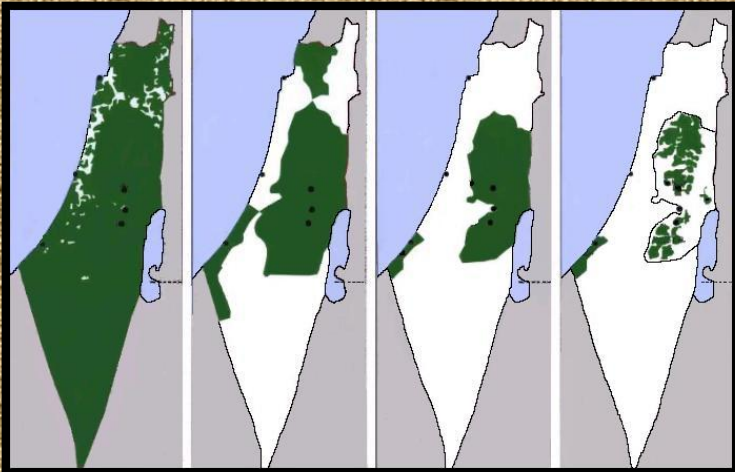

**LA STORIA
DELLA**

PALESTINA



**IN
IMMAGINI**

Questa presentazione vuole far conoscere i fatti storici salienti della Palestina e le peripezie del popolo palestinese.

Questa presentazione non vuole essere un atto di accusa verso gli ebrei che pure hanno sofferto molto, nè contro il popolo israeliano.

Le persecuzioni e soprattutto l'olocausto, in cui perirono circa 5,5 milioni di ebrei, ha condizionato in misura notevole gli ebrei e conseguentemente gli avvenimenti in Palestina, complicando assai il quadro politico, i rapporti con i palestinesi e con la comunità internazionale.

Doverosamente si deve distinguere tra ebrei in generale e sionisti e/o israeliani direttamente responsabili delle sofferenze del popolo palestinese.



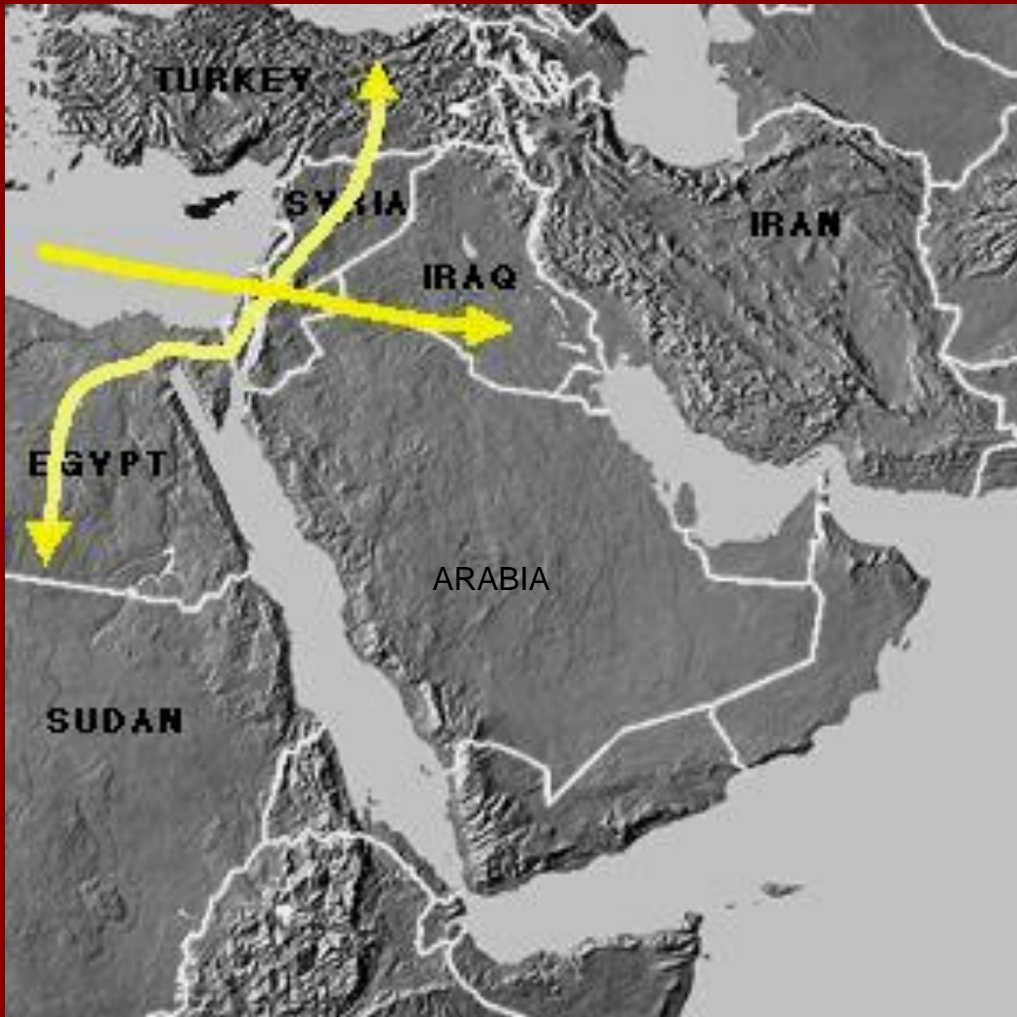

La Palestina

passaggio obbligato
tra

- Africa e Asia
- Africa e Europa
- il Mediterraneo e l'Oriente

TOPOGRAPHY OF PALESTINE

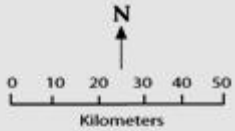

Copyright © PalestineRemembered.com

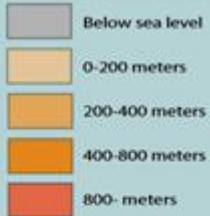

Mare Mediterraneo

Egitto
Sinai

Libano

Siria

Giordania

La mezzaluna fertile del MO



La topografia mostra la pianura costiera fertile e irrigata dall'acqua che scende dai rilievi montuosi



Palestina





Circa **7000** anni fa
i Cananei, primi
abitanti della
Palestina, fondano
la città di Jerico.

La terra dei
Cananei circa
5000 anni fa
(3000 av.G.C. – 1468 av.G.C.)





1800 a.C. Sulla via per l'Egitto Abramo attraversa la Palestina.
 (Versione biblica)

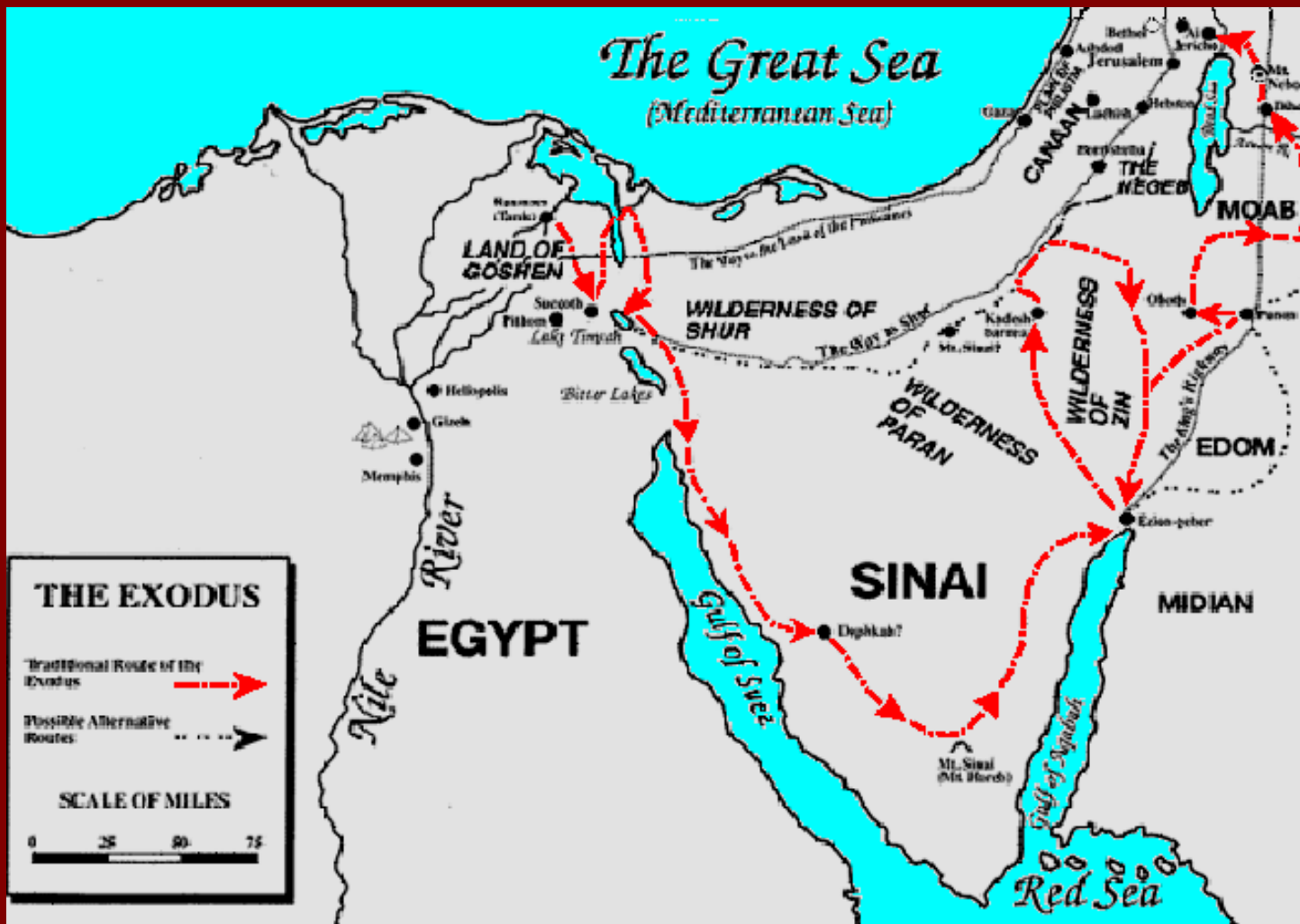

A sinistra la versione biblica

Secondo alcuni ricercatori moderni non ci fu un esodo ma probabilmente solo una fuga di piccoli gruppi di oppositori al regime faraonico e che in Cananea si unirono alle tribù colà residenti.

Circa **1250 a.C.** gli ebrei fuggono dall'Egitto e rientrano in Palestina dove massacrano molti cananei e filistei, quest'ultimi pure arrivati in quel periodo. I sacerdoti ebraici dell'epoca dissero che la Palestina era stata promessa da Dio agli ebrei. Probabilmente fu solo un trucco per indurre le tribù ebre ad insediarsi nella fertile Palestina.

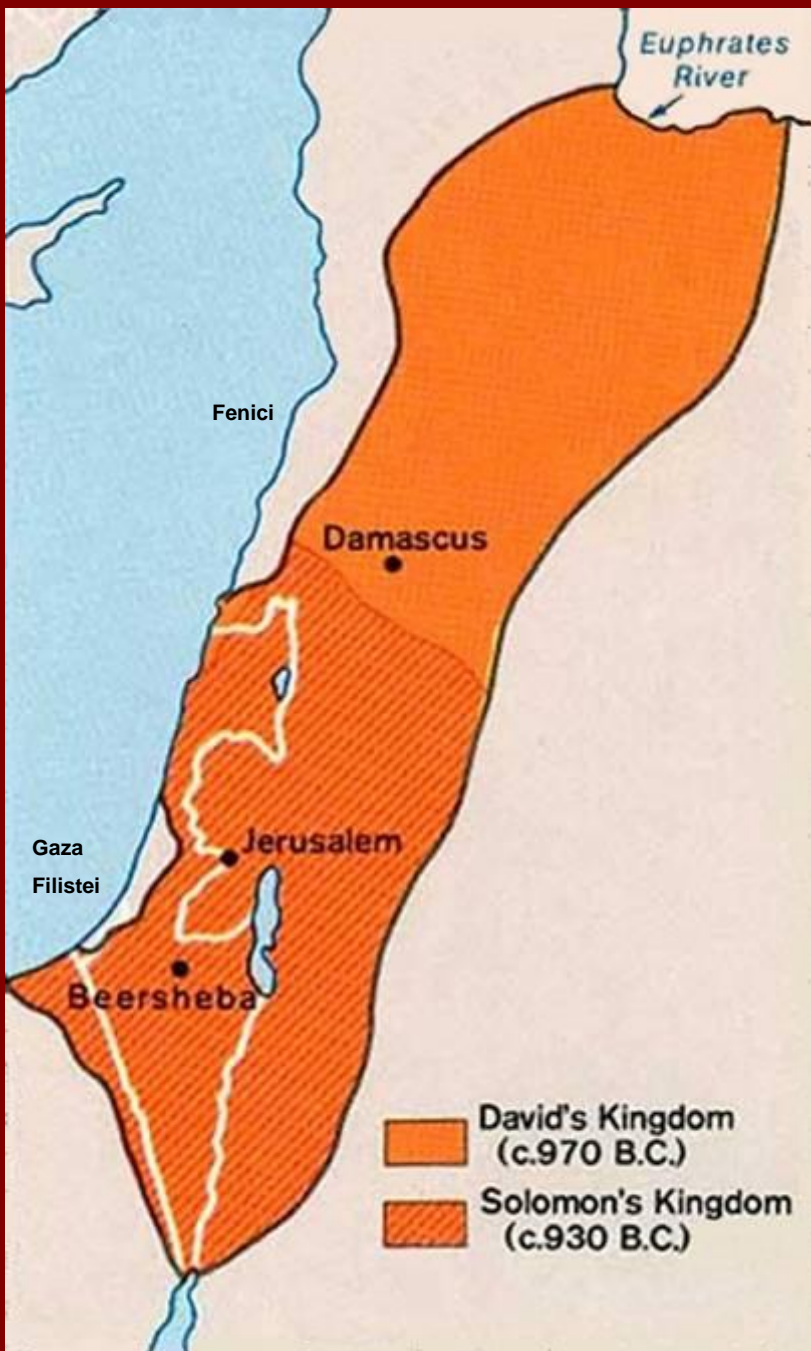

Gli ebrei in Palestina : I regni di Davide (970 a.C.) e di Salomone (930 a.C.)

Secondo alcuni ricercatori moderni i regni ebraici furono solo dei piccoli domini tribali e Gerusalemme poco più di un villaggio.



Assurbanipal

Nel **733-721 a.C.** gli Assiri, popolo della Mesopotamia, sconfiggono gli Ebrei del regno di Israel e ne deportano una parte in Mesopotamia.





L'impero babilonese

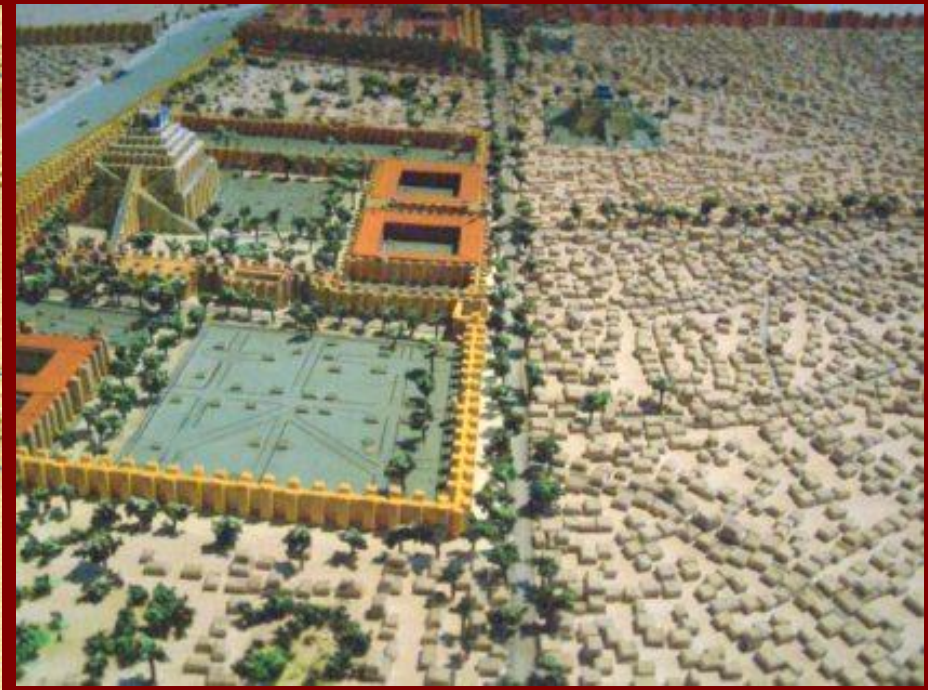

Babilonia (modellino)

Nel **597 a.C.** i Babilonesi, popolo della Mesopotamia e successori degli assiri (ora iracheni), conquistano anche il regno di Giuda, distruggono il I. tempio e deportano molti ebrei a Babilonia.



La deportazione degli ebrei



Ancient Near East
empires from 700-300 BCE



Ciro



Nel **539 a.C.**, **Ciro il Persiano** libera gli ebrei ma solo la tribù dei Giudei ritorna in Palestina che in seguito è dominata dai Persiani (ora iraniani). In quell'epoca fu costruito un tempio minore. Secondo alcuni ricercatori moderni l'origine della religione ebraica risale a questo periodo.



Dal **322 a.C.** la Palestina cade sotto il dominio dei Macedoni (greci) guidati da Alessandro Magno che si costruisce un immenso impero. L'influenza ellenica si protrarrà fino al I. secolo a.C.



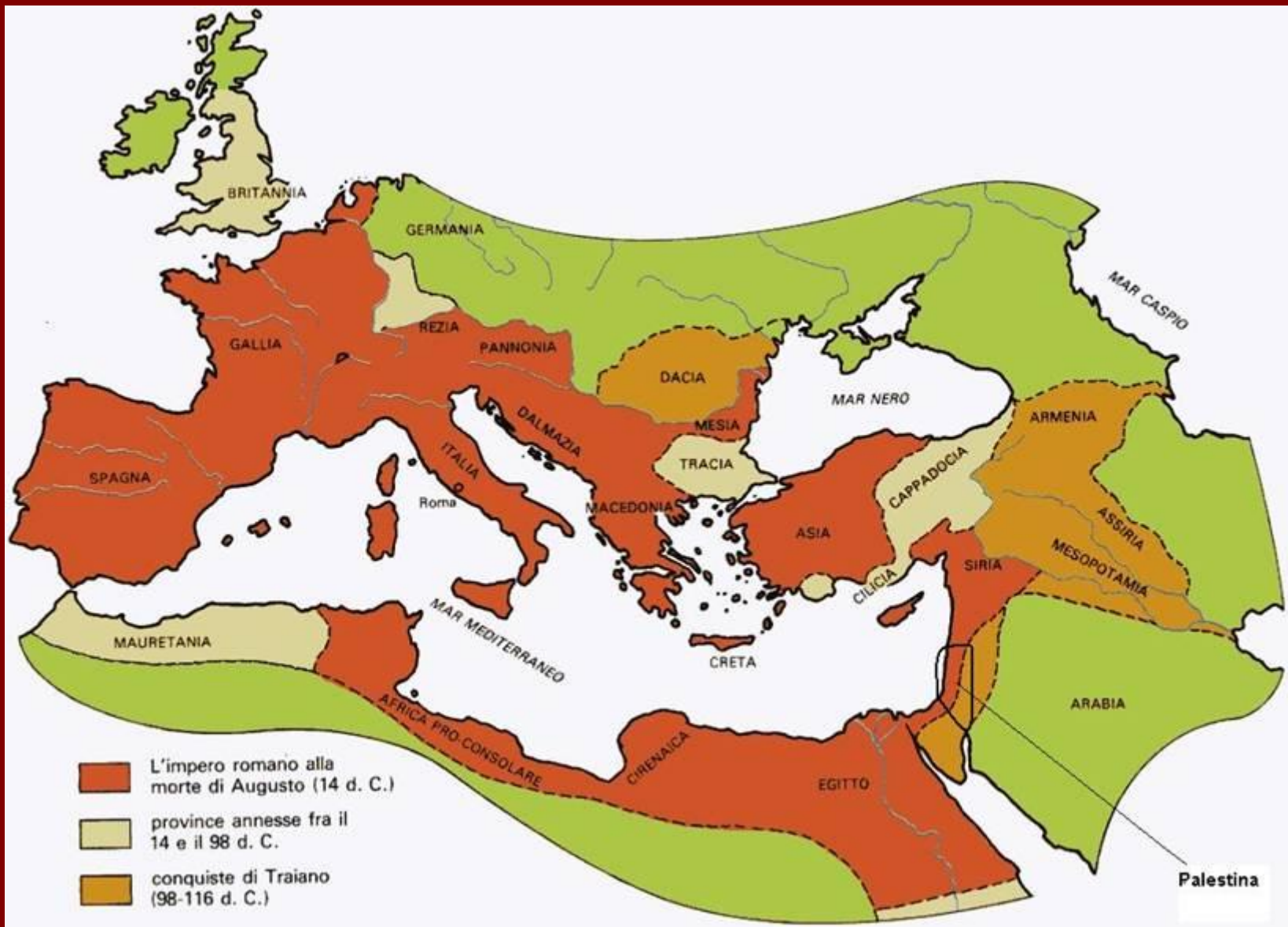

L'impero romano tra il 14 e il 116 d.C.

Nel 135 d.G.C. gli ebrei vengono sottomessi definitivamente e parzialmente dispersi nel mondo. Secondo ricercatori moderni la presenza degli ebrei nel mondo era invece dovuta al proselitismo.





Al-Aqsa Mosque

المسجد الأقصى



Al Aqsa Gerusalemme

Dal 632 d.C. al 1260 d.C. la Palestina fa parte dell'Islam

Gli ebrei della Palestina si convertono alla religione musulmana





La Palestina ai tempi dei Crociati

Circa **1200 d.C.**

Crociato
arrabbiato





1253 – 1516

**In Palestina
dominano i
mamelucchi,
guerrieri
di fede
islamica**



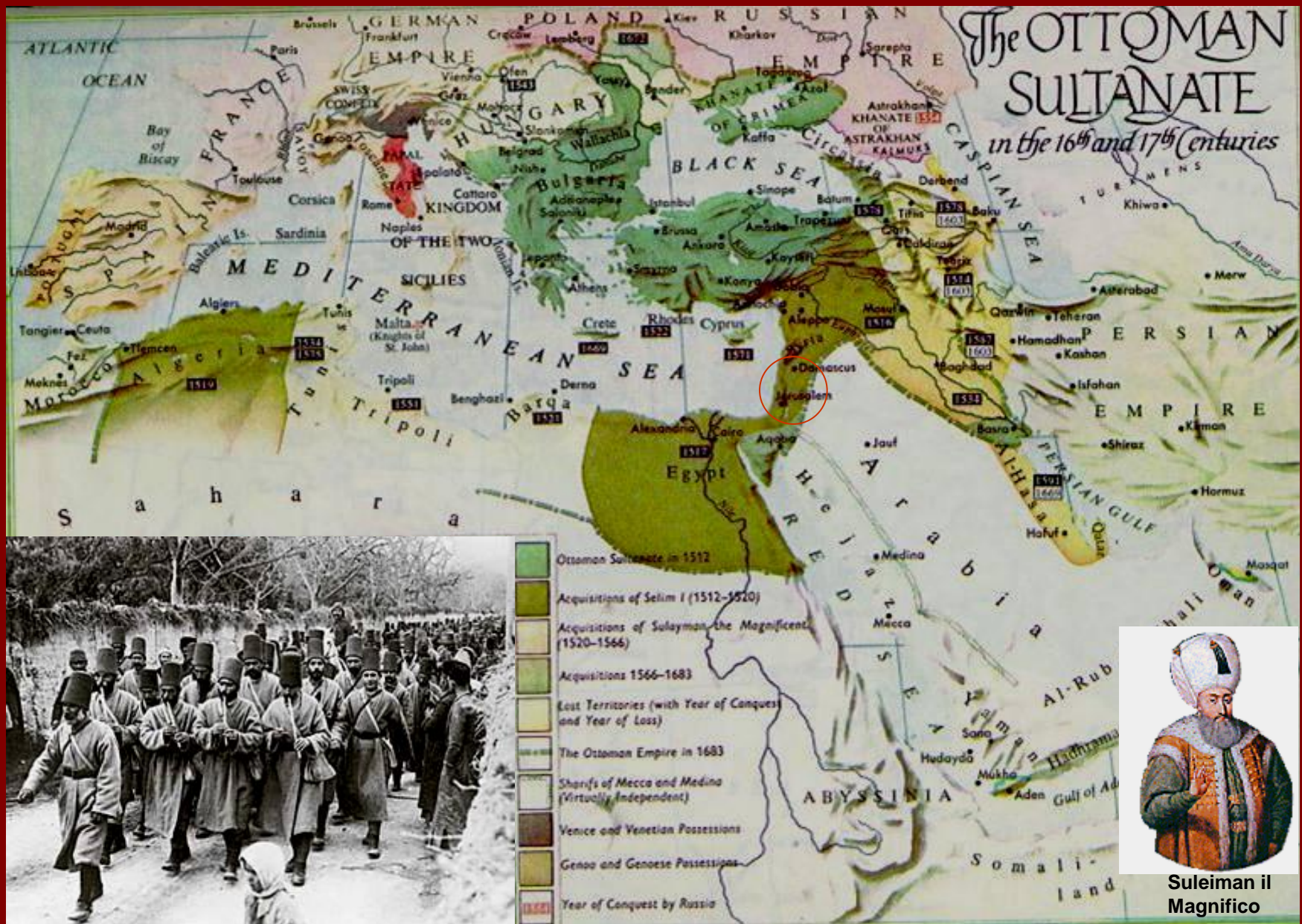

Dal 1516 al 1917 la Palestina fa parte dell'impero Turco ottomano

Foto : soldati ottomani. Cartina : il Sultanato ottomano tra il 1600 e il 1700



Tibériade



Béthanie



La Palestina nel 1895

Hébron



Nazareth





Gerusalemme nel 1895





Musulmani sulla spianata delle moschee



Cristiani, chiesa del Santo Sepolcro a Gerusalemme

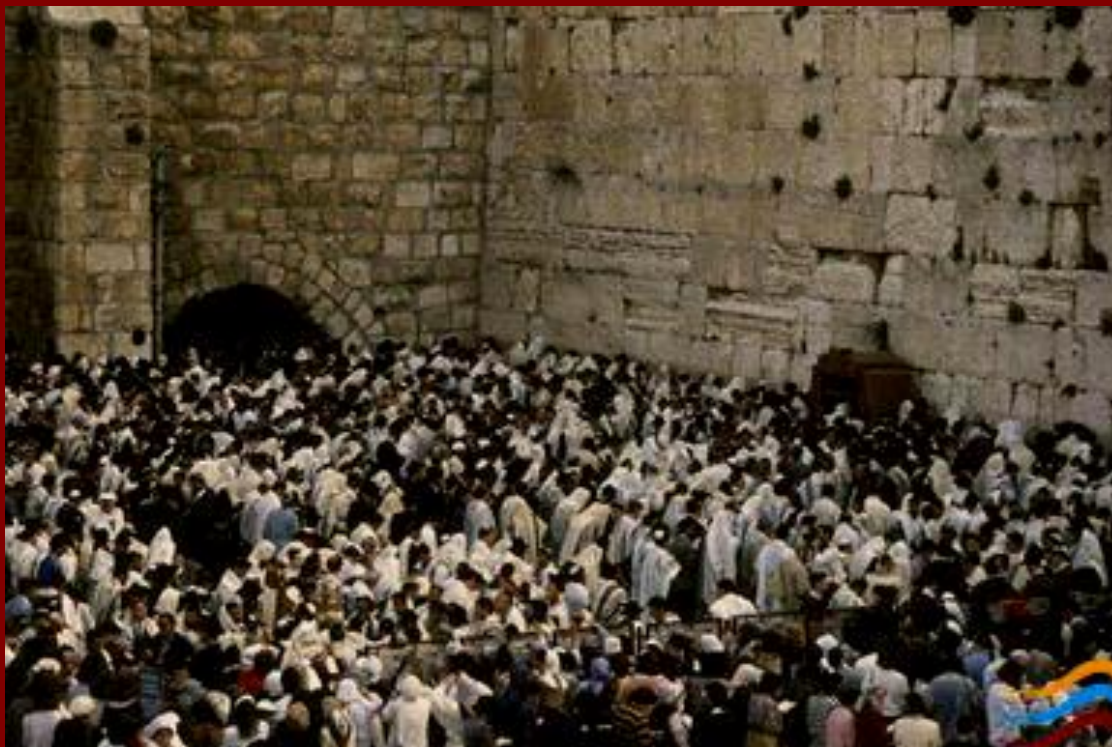

**La Palestina :
terra santa per tre grandi
religioni monoteistiche**



Torah



Corano



Bibbia

**Ebrei davanti al muro del
pianto a Gerusalemme**



Ebrei in Palestina
davanti alla loro
azienda vinicola
nel 1860

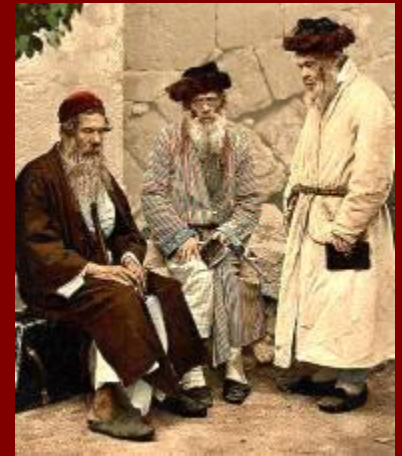

Gli ebrei religiosi



1882

La prima ondata
di immigranti
sionisti russi e
rumeni giunti con
la nave S.S.Thetis

Il quartiere dei templari a Haifa



I templari a Gerusalemme, appoggiati da Guglielmo II. Kaiser della Germania

1800 - 1900 circa

Parecchi ordini religiosi cristiani si stabiliscono in Palestina.

Anche alcuni ebrei acquistano delle terre in Palestina e vi si stabiliscono per motivi religiosi.

Tutti danno un grande impulso all'economia palestinese.



Betlemme : chiesa della Natività e l'annesso complesso dei padri francescani



Theodor Herzl

1897



Chaim Weizman, presidente del movimento sionista

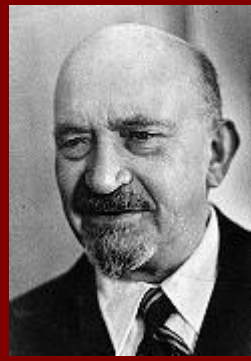

Basilea

A Basilea il primo congresso sionista diretto da Theodor Herzl decide di creare in Palestina uno stato per gli ebrei.

Si scartano le opzioni Uganda e Argentina.

Incomincia l'acquisto di terre e l'invio di coloni in Palestina.



Il certificato di contribuzione



L'invito al primo congresso (con muro del pianto)





Il grande Israele secondo Herzl : dal Nilo all'Eufrate

La terra promessa



Il grande Israele (Eretz Israel) secondo i sionisti moderni (Parigi, 1919)

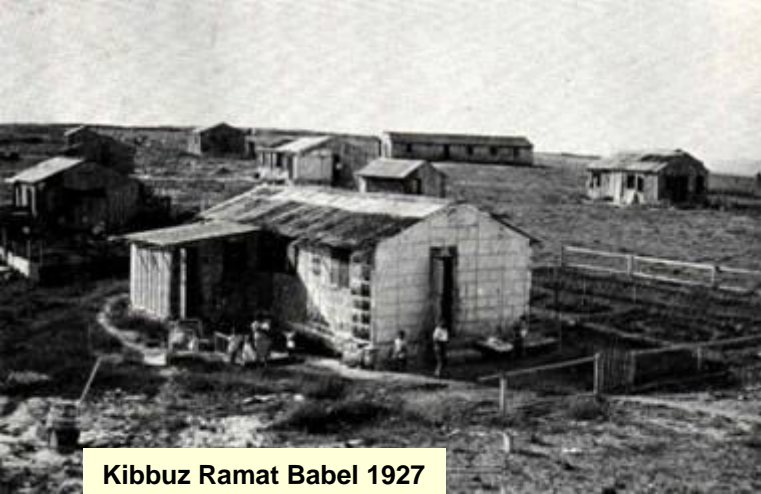

Kibbutz Ramat Babel 1927



Galilea 1913



Raccolta delle arance Jaffa 1915

Inizio 20. secolo : arrivano i pionieri sionisti

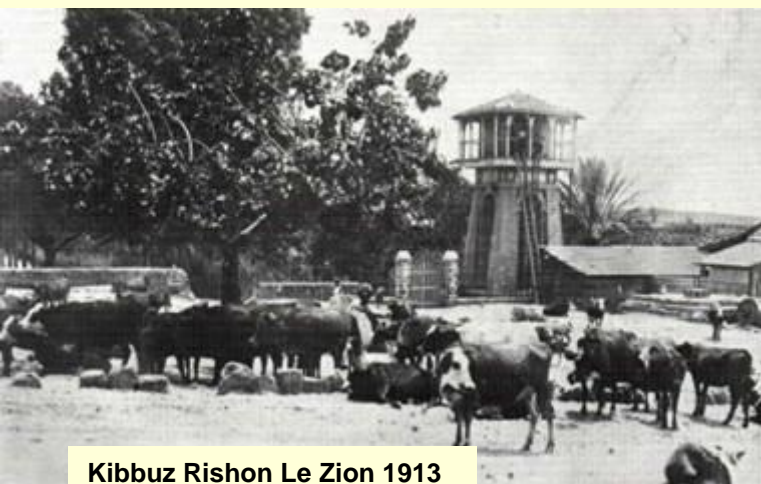

Kibbutz Rishon Le Zion 1913



Galilea 1913



Kefar Giladi 1916



Primo quartiere ebraico a Haifa 1907



Prima casa a Rehavia presso Gerusalemme



Galilea 1913



Gerusalemme ottomana 1898



09 Perout Family of Bethlehem, American-Catholic and Ottoman.



La Palestina ottomana : la stazione ferroviaria di Gerusalemme 1892

Arrivo del treno inaugurale

1918

AINN 3361 - 15 00 h. 24.9.18. NABLUS. 1000 FT.



Nablus
nel
1918

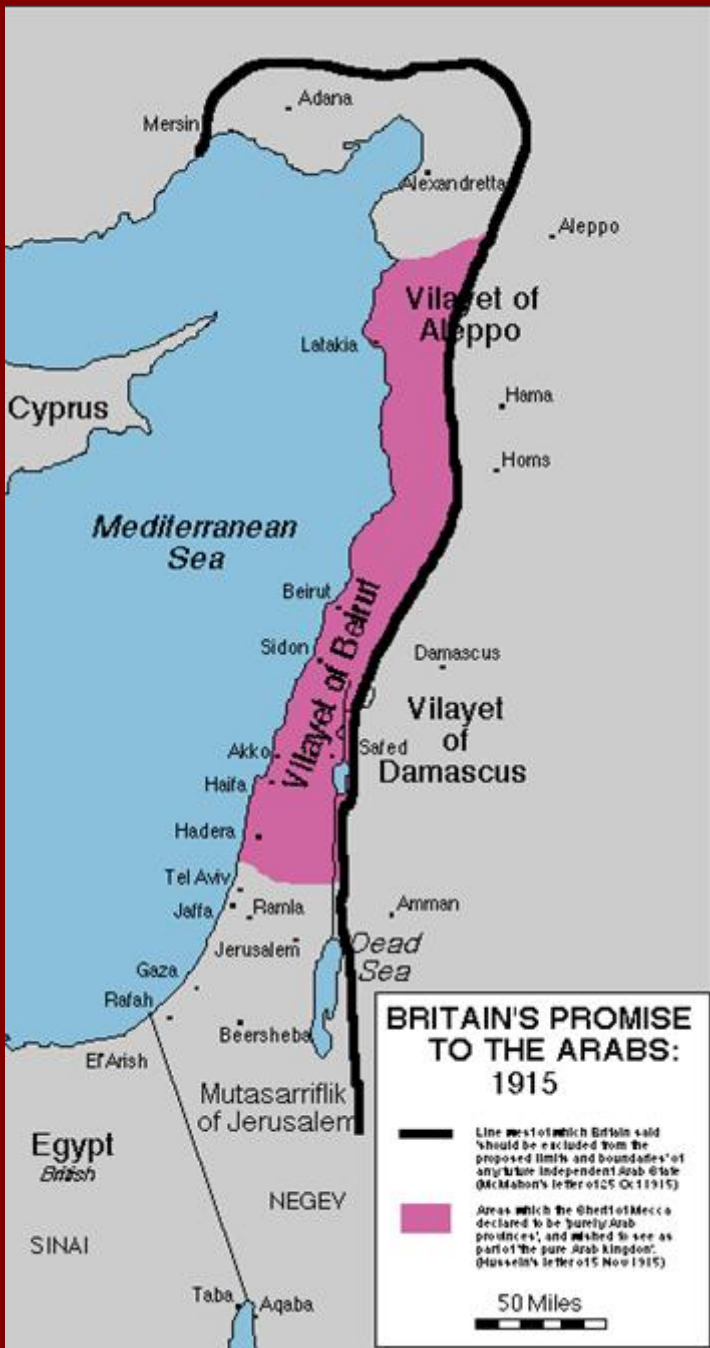

1915

In cambio dell'aiuto degli arabi nella guerra contro la Turchia (saranno 200'000 i caduti arabi) l'Inghilterra promette agli arabi una nazione indipendente.

Nel 1916, con l'accordo Sykes–Picot tra Francia e Inghilterra, lo stesso territorio fu assegnato maggioritariamente alla Francia.



1917 I combattenti arabi guidati da Lorens d'Arabia conquistano Aqaba

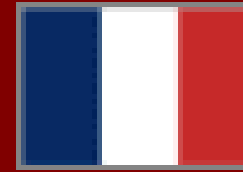
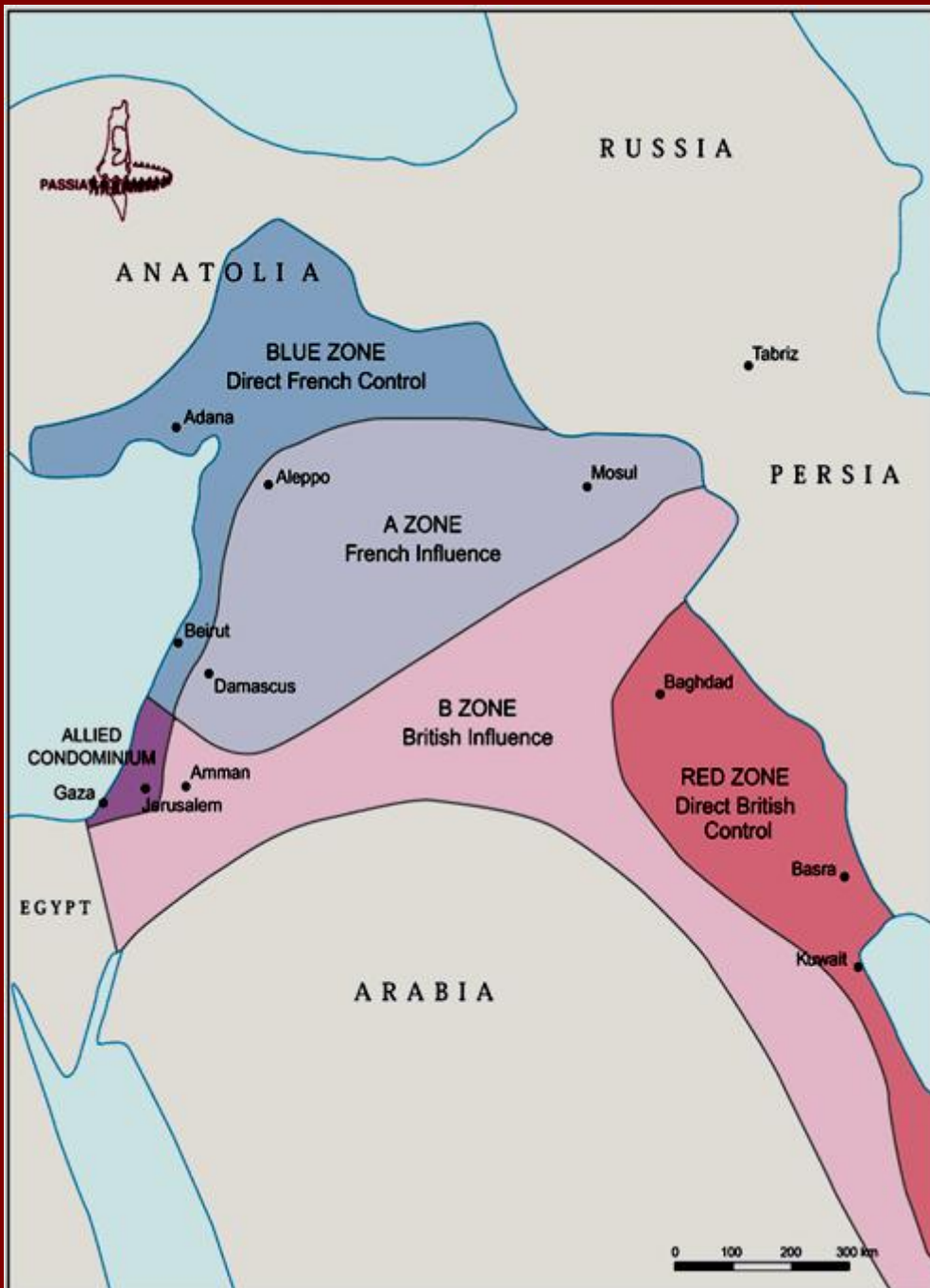

1916

**L'accordo
(segreto)
Sykes-Picot
tra Inghilterra
e Francia
per la suddivisione
delle zone
d'influenza in
Medio Oriente**



Sykes



Picot

Questo accordo va considerato nel contesto della politica inglese di colonizzazione del M.O. e della corsa all'ormai strategico petrolio.

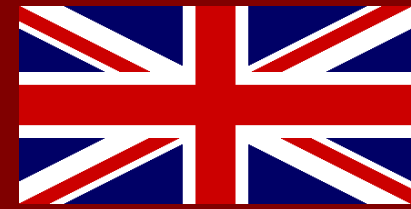

**1917 –
1918**

**Le truppe inglesi
conquistano la
Palestina**

**Dicembre 1917
La città di
Gerusalemme
si arrende alle
truppe inglesi**



**Le truppe inglesi
con alla testa il
generale Allenby
entrano a
Gerusalemme**

Foreign Office,

November 2nd, 1917



1917

Il governo britannico si dichiara favorevole alla creazione in Palestina di un « focolare ebraico » a condizione che siano salvaguardati i diritti civili e religiosi delle comunità non ebraiche della Palestina.

Dear Lord Rothschild,

I have much pleasure in conveying to you, on behalf of His Majesty's Government, the following declaration of sympathy with Jewish Zionist aspirations which has been submitted to, and approved by, the Cabinet.

His Majesty's Government view with favour the establishment in Palestine of a national home for the Jewish people, and will use their best endeavours to facilitate the achievement of this object, it being clearly understood that nothing shall be done which may prejudice the civil and religious rights of existing non-Jewish communities in Palestine, or the rights and political status enjoyed by Jews in any other country"

I should be grateful if you would bring this declaration to the knowledge of the Zionist Federation.

Y. L. ...
Arthur Balfour

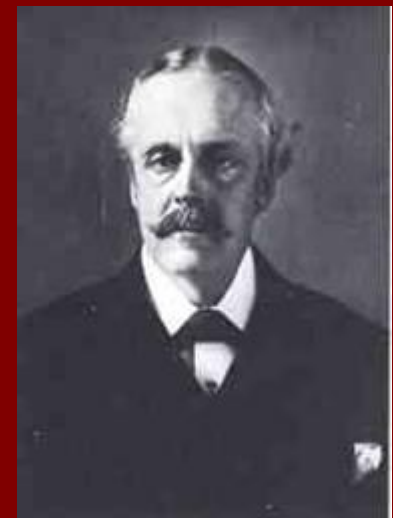

Lord
Balfour

Jaffa centro 1918



Jaffa 1920



Zir'in distretto di Jenin 1918

**La
Palestina,
secondo i
sionisti era
una « terra
senza
popolo »,
ma questo
era falso.**



Jaffa 1930

1922

Dopo la conferenza di San Remo del 1920, la Società delle nazioni (precursore dell'ONU) affida alla Gran Bretagna l'amministrazione della Palestina

Primo Commissario inviato dall'Inghilterra in Palestina è Samuel Herbert liberale, ebreo, sionista, segretario di Lord Balfour e ispiratore della dichiarazione Balfour



Samuel Herbert

1920 Designazione di Samuel Herbert
Commissario per la Palestina



1922 Sessione della società delle nazioni





Kibbutz Dalia
anni '30

1934 Kibbutz
Degania Alef

Cure
dentarie
ambulanti



1928 Kibbutz
Beit Hashita

In Palestina i kibbutz nascono come funghi



Kibbutz Bet Alfa 1921



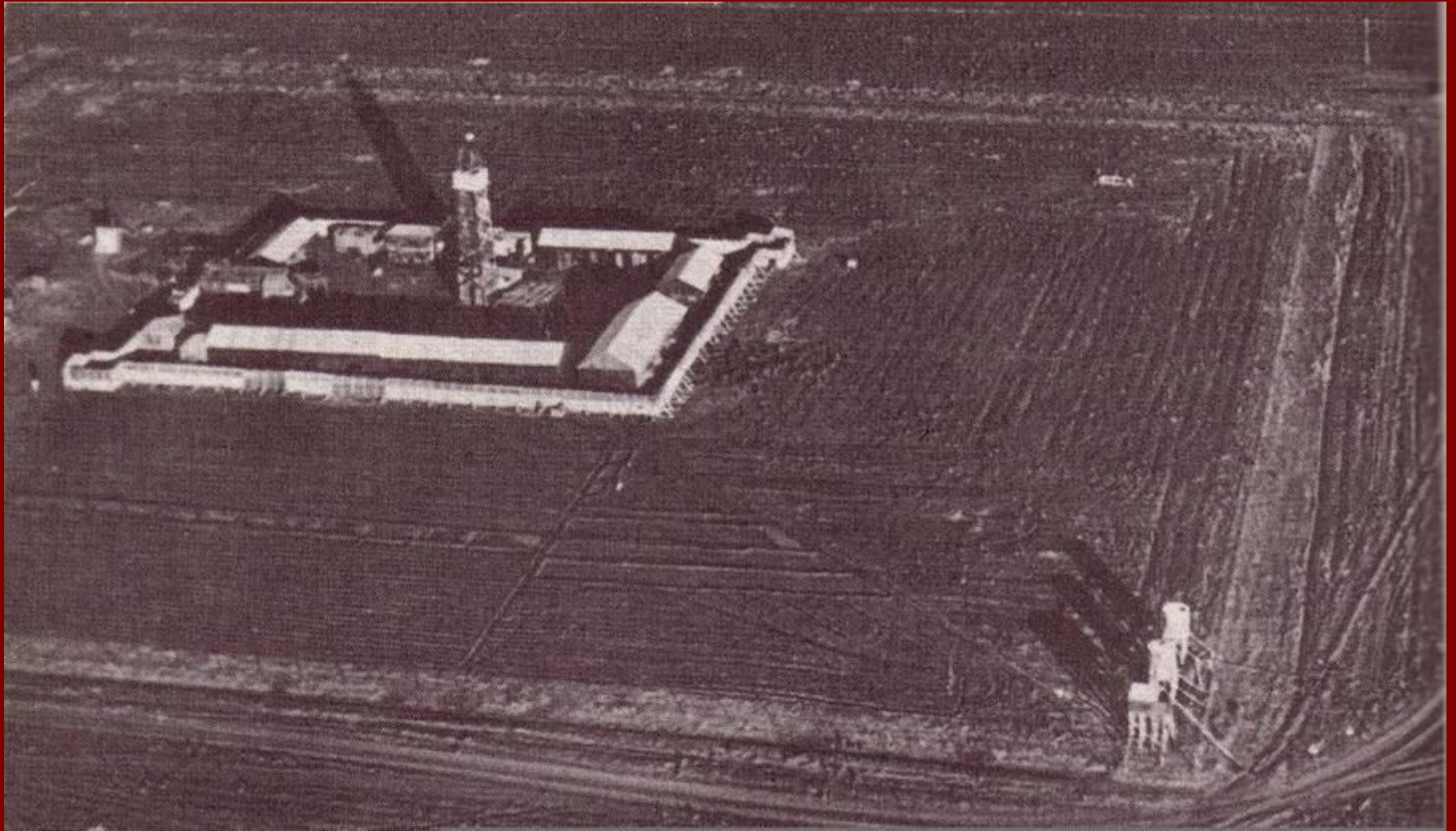

**Tirat Zvi : fattoria collettivizzata sionista
(kibbuz) fortificata, negli anni trenta**

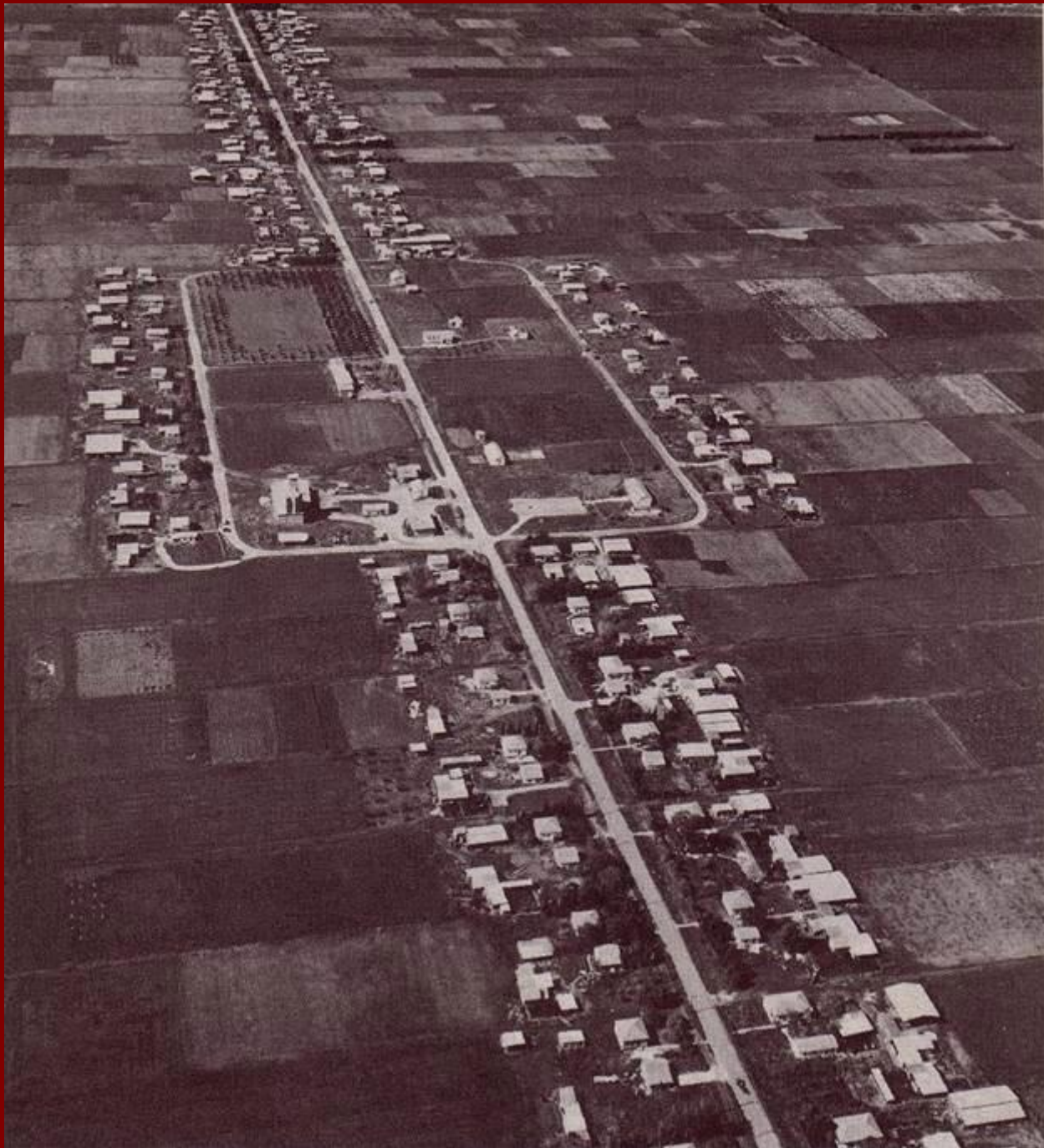

**Tipico
moschaw,
villaggio
cooperativo
sionista,
anni
quaranta**



1936 In Palestina le olive rappresentavano una risorsa importante da cui derivava una florida industria dell'olio e del sapone



Raccolta degli agrumi, Collezione Matson (1898-1914)



Veduta generale degli agrumenti di Giaffa, prima del 1914. Sembra proprio che la Palestina fosse «già» un giardino, prima dell'arrivo degli eletti. Di fatto, era raro trovare un terreno lasciato incolto, a parte le dune e le rocce: dappertutto orti, palme, agrumeti, oliveti, alberi da frutta assediavano le città e i villaggi, frutto di una agricoltura intensiva e specializzata.

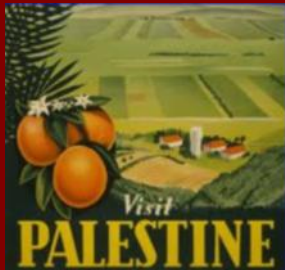

In Palestina gli arabi hanno sviluppato la coltivazione degli agrumi e nel 1947 ne possedevano 12'000 ettari, ovvero il 52 % del totale.

In seguito fu quasi tutto confiscato dagli ebrei sionisti.

THE PALESTINE SYRIAN TEXTILE CO. LTD.

MANUFACTURERS & EXPORTERS

Head Office: 1, Corniche El-Ajami St, Jaffa, Phone 17, P.O.B 113.



Manufacturers of
Silk, Rayon,
Linen, Cotton &
Mixed-weave
Fabrics in
Modern shades
& Designs.
Fast colours,
Washable
& Fadeless.

Ladies & Mens
Softings, Plain
& Fancy
shirtings, striped
& plain
Flannelette
& poplin for
Pyjamas.
Table Clothes
Mattress covers.



منارة واتقاد لصناعة الأقمشة الصوفية والقطنية

القدس - المخزن العام للشركة سوق الدباغة - ص.ب. ٥٦٩ - تلفون ٣٥٩٨

شركة النسيج الوطنية العربية المحدودة

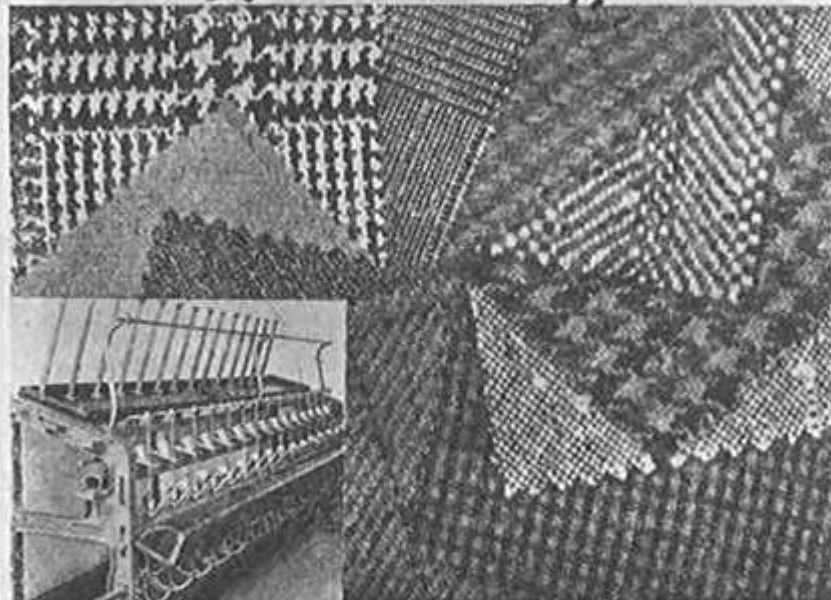

THE ARAB NATIONAL TEXTILE Co. Ltd

MANUFACTURERS OF WOOLLEN AND COTTON.

Wholesalers - Dabbagha Store, Jerusalem - Tel. 3598, P.O.B. 569.

1930

Manifattura palestinese

GOVERNMENT OF PALESTINE
-2-
8 NOV. 1935
TIBERIAS
SUB-DISTRICT OFFICE
NORTHERN DISTRICT



GOVERNMENT OF PALESTINE
8 NOV. 1935
TIBERIAS
SUB-DISTRICT OFFICE
NORTHERN DISTRICT

إسمه محمد الفرعاني -3-

Certified that Sulaiman Muhammad
Certifié que Surani

Is an inhabitant of the village of
Est un habitant du village de

Samakh situated in
situé dans

the sub-district of Tiberias
le Caza de

Date 8/11/35

Sae G. ...

District Officer
Le Conseiller Administratif

Office Stamp
Sceau

Documento di identità palestinese del 1935



Alcune
banconote
e monete
palestinesi
del periodo
del mandato
britannico



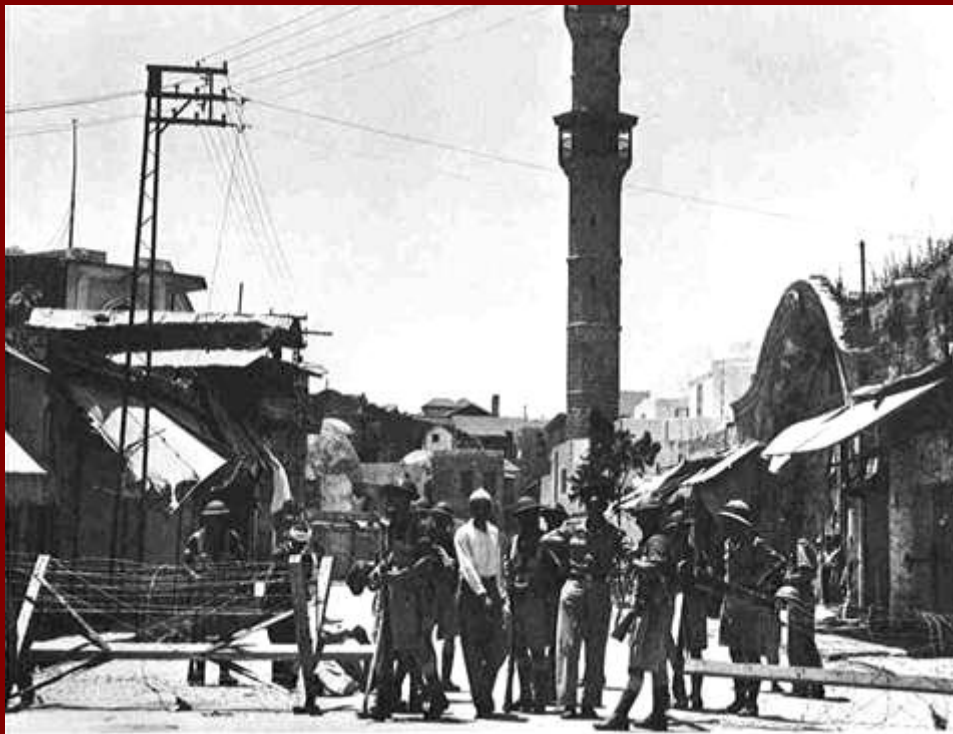

Controlli, checkpoints
e demolizioni di case
« english style »

1918-
1948

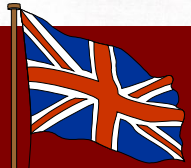



1933
Repressione
di una
manifestazione
di protesta dei
palestinesi da
parte della
polizia
britannica



1930 Il comitato palestinese di salvezza

1936 Grande rivolta araba

(repressa nel sangue dagli inglesi aiutati dalle milizie ebraiche)



1929
Manifesta-
zione di
protesta
degli arabi

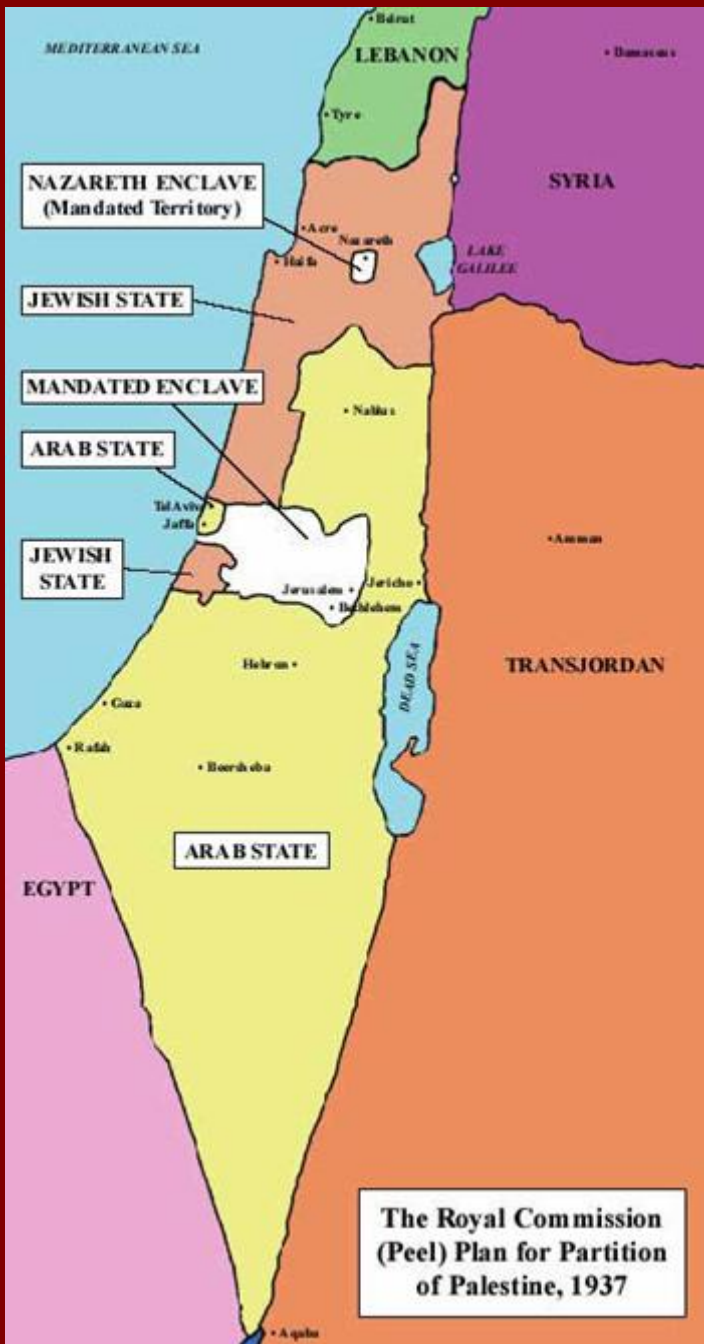

1937



Il piano di spartizione della Palestina proposto dalla commissione reale britannica d'inchiesta diretta da lord Peel

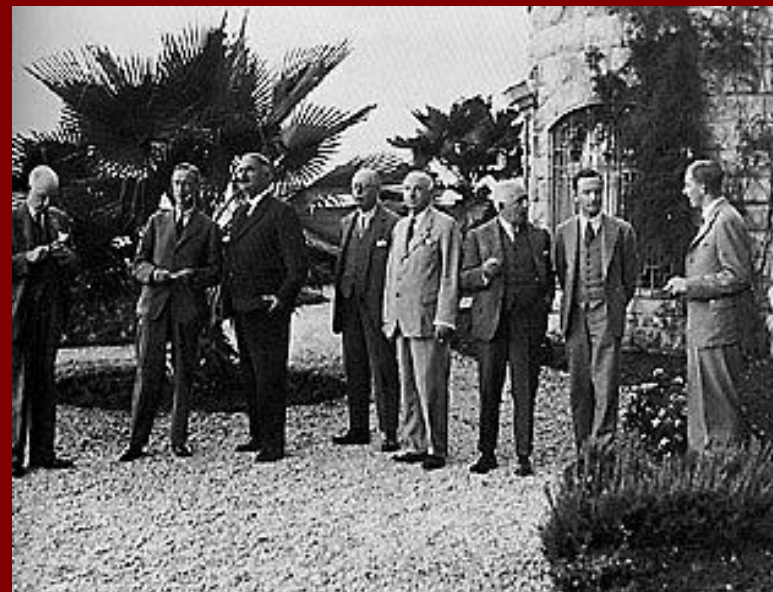

La commissione Peel a Gerusalemme novembre 1936



L'ufficio dell'emigrazione di Trieste
1930 circa

Un certificato di immigrazione
1937

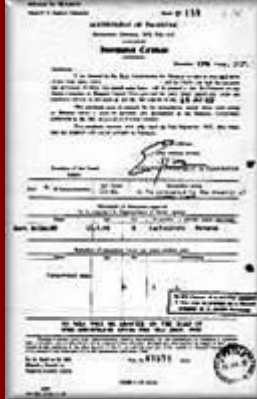

1946 Ben Gurion invita i superstiti dell'olocausto a emigrare in Palestina



L'agenzia ebraica organizza l'immigrazione illegale in Palestina



L'arrivo in Palestina



In viaggio per la Palestina





6. Lydda was an Arab town of 19,356 Christian and Muslim inhabitants. All of its inhabitants were expelled and their homes, commercial buildings, lands and possessions were usurped by Jews.

1940 Lydda Nel 1948 tutto sarà confiscato dai sionisti



5. Jaffa was an Arab city of 75,141 Christians and Muslims. 95% of its Christian and Muslim residents were expelled. Their houses, apartments, commercial buildings, lands and possessions were usurped by the Zionists

Jaffa nel **1940**

Nel 1948 tutto sarà confiscato dai sionisti



www.PalestineRemembered.com

7. Ramle was an Arab town of 17,433 Christian and Muslim inhabitants, 95% of them were expelled, and all of their homes, commercial buildings, lands and possession were usurpated by Zionists

Al Ramla nel 1940



15. Jaffa Gate and Jaffa Street commercial district in New Jerusalem. Its commercial buildings and shops and all possessions of its Christian and Muslim owners were usurped by the Zionists

1940 La Palestina sulla via dell'urba- nizzazione



Jaffa :
cinema



13. The New Municipal Building in Jerusalem, also occupied by Barclay's Bank. The building was usurped in 1948 by the Zionists



11. Jaffa Road in Jerusalem. Its apartment houses were built by Arabs and usurped in 1948 by the Zionists



1948

Palestina :
la rete
ferroviaria
e viaria



1905 Linea Dar'a-Haifa





Foto : l'albergo King David e le macerie dell'albergo King David a Gerusalemme, quartiere generale britannico, fatto esplodere dal gruppo Stern nel 1946. Vi morirono circa 100 persone



4 gennaio 1948: nella distruzione del palazzo governativo palestinese morirono 26 civili



1946: attentato alla linea Jaffa-Gerusalemme

Il terrorismo sionista : le milizie

**Haganah / Palmach,
Irgoun Lehi, gruppo Stern, ecc.**

dal 1936 terrorizzano sistematicamente, attaccano e uccidono inglesi e palestinesi.

Prima del 1948 ci sono già 60'000 sfollati palestinesi.



Attentato a un autobus
Gerusalemme, 29 dic. 1947

1948 Autobomba a Gerusalemme

SATURDAY, JANUARY 11, 1948



1948

I britannici tentano di mantenere l'ordine



THE PALESTINE POLICE FORCE

WANTED!

REWARDS WILL BE PAID BY THE PALESTINE GOVERNMENT TO ANY PERSON PROVIDING INFORMATION WHICH LEADS TO THE ARREST OF ANY OF THE PERSONS WHOSE NAMES AND PHOTOGRAPHS ARE SHOWN HEREUNDER

1. MENACHEM BEGIN	2. ARIEH BEN ELIEZER	3. LEIB BOYKO	4. REUBEN FRANCO	5. MAREK KAHANE
Age: 32 years Height: 175 cm Build: Slender Complexion: Sallow Hair: Dark Eyes: Grey Moustache: None Facial hair: None Distinguishing features: Scar on forehead	Age: 32 years Height: 175 cm Build: Slender Complexion: Sallow Hair: Dark, bald in front Eyes: Grey Moustache: None Facial hair: None Distinguishing features: Scar on forehead	Age: 27 years Height: 175 cm Build: Slender Complexion: Sallow Hair: Dark, wavy Eyes: Grey Moustache: None Facial hair: None Distinguishing features: Scar on forehead	Age: 32 years Height: 175 cm Build: Slender Complexion: Sallow Hair: Dark, bald in front Eyes: Grey Moustache: None Facial hair: None Distinguishing features: Scar on forehead	Age: 32 years Height: 175 cm Build: Slender Complexion: Sallow Hair: Dark, bald in front Eyes: Grey Moustache: None Facial hair: None Distinguishing features: Scar on forehead

46. Wanted Poster of the Palestine Police offering rewards for the capture of Irgun Z'vai Leumi terrorists: 1. Menachem Begin; 2. Arieh Ben Eliezer; 3. Leib Boyko; 4. Reuben Franco; and 5. Marek Kahane.

I terroristi della banda sionista Irgun ricercati dalla polizia : è compreso un certo Menachem Begin (diventerà primo ministro di Israele)



I terroristi della banda sionista Stern ricercati dalla polizia : è compreso un certo Yitshak Shamir (diventerà primo ministro di Israele)



1947

Gli insediamenti ebraici

Circa il 6 % delle terre sono di proprietà ebraica. In realtà i sionisti ne occupano già circa il doppio.



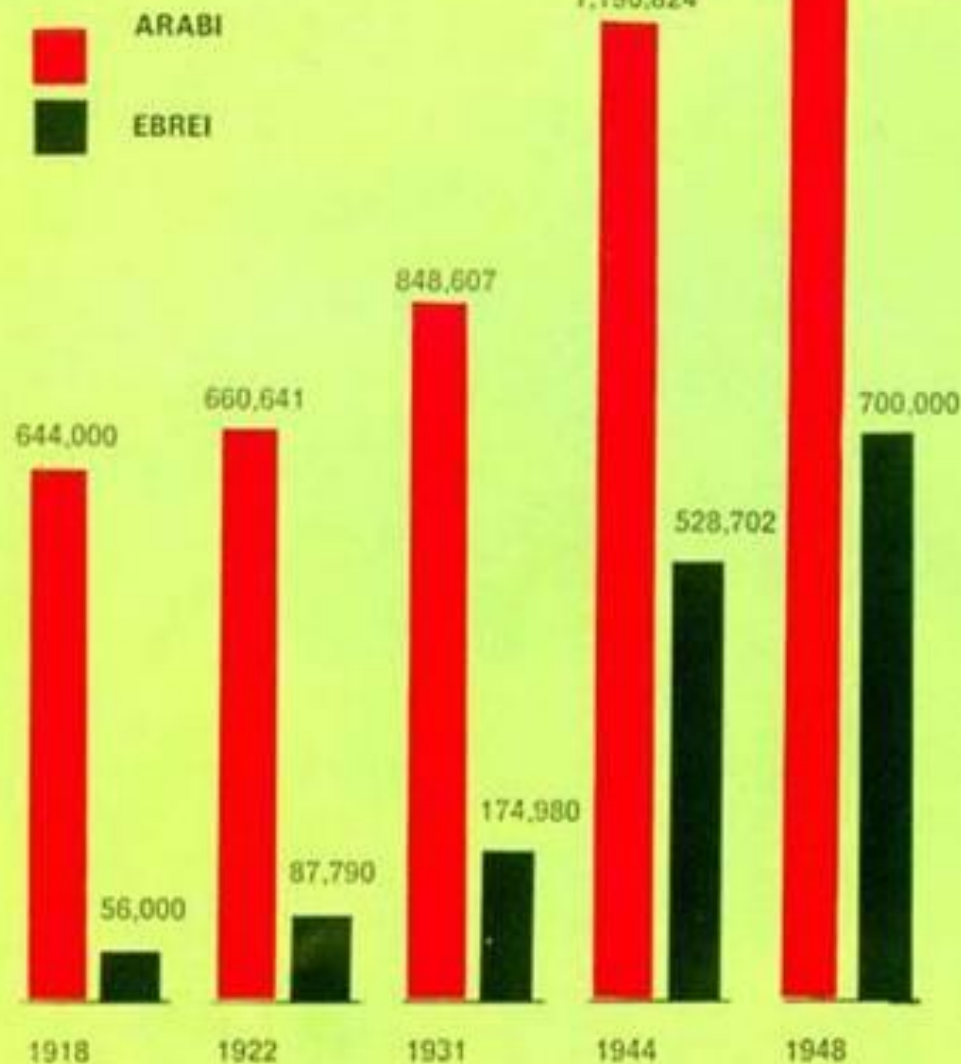

POPOLAZIONE ARABA

MINORANZA EBREA

- Nel 1918, prima dell'immigrazione sionista, la comunità ebraica costituiva l'8% di tutta la popolazione. Gli ebrei possedevano il 2,5% delle terre palestinesi.
- Nel 1948, dopo 30 anni di immigrazione ebraica, la comunità sionista costituisce il 33% di tutta la popolazione e possiede il 5,67% della terra palestinese.

Negli anni 30' e 40' c'è una forte immigrazione ebraica dovuta alle persecuzioni del nazifascismo



29 novembre 1947

L'assemblea generale
dell'ONU adotta la

risoluzione 181

che prevede la spartizione
della Palestina in due stati:

1 stato ebraico e

1 stato arabo



Haganah

La principale milizia sionista
Haganah : in aprile 1948 contava
120'000 miliziani contro 5'000
combattenti arabi

1947 – 1948

Prima dell'entrata in vigore della risoluzione ONU 181 e della dichiarazione dello stato di Israele i sionisti attaccano e scacciano centinaia di migliaia di palestinesi, operano numerosi massacri (i più noti sono Deir Yasine 250 vittime e Tantoura 200 vittime) e occupano anche parte del territorio destinato allo stato arabo.



Battaglione corazzato del Palmach

Irgun





I capi delle milizie arabe



Periodo dal nov. 1947 al 14 maggio 1948

I combattenti arabi e palestinesi sono circa 5'000.





David Ben Gurion
Prime Minister of Israel
1949-1954, 1955-1963

Noi espelleremo gli arabi e prenderemo il loro posto. Ogni attacco dovrebbe essere un colpo decisivo con la conseguente distruzione di case e l'espulsione della popolazione.

Letters to his son, 1937



La casa rossa a Tel Aviv (anni 1930)

**IL SIONISMO E LA PULIZIA
ETNICA DELLA PALESTINA:
UN CRIMINE
PREMEDITATO**

“Il 10 marzo 1948, undici uomini si riunirono nella Casa rossa capitanati da Ben Gurion. Gli undici decisero di espellere un milione di Palestinesi dalla Palestina storica.” (Ilan Pappé)

I sionisti avviarono la pianificazione della pulizia etnica della Palestina nel 1940. Il piano D (Dalet) entrò nella fase esecutiva in marzo 1948.

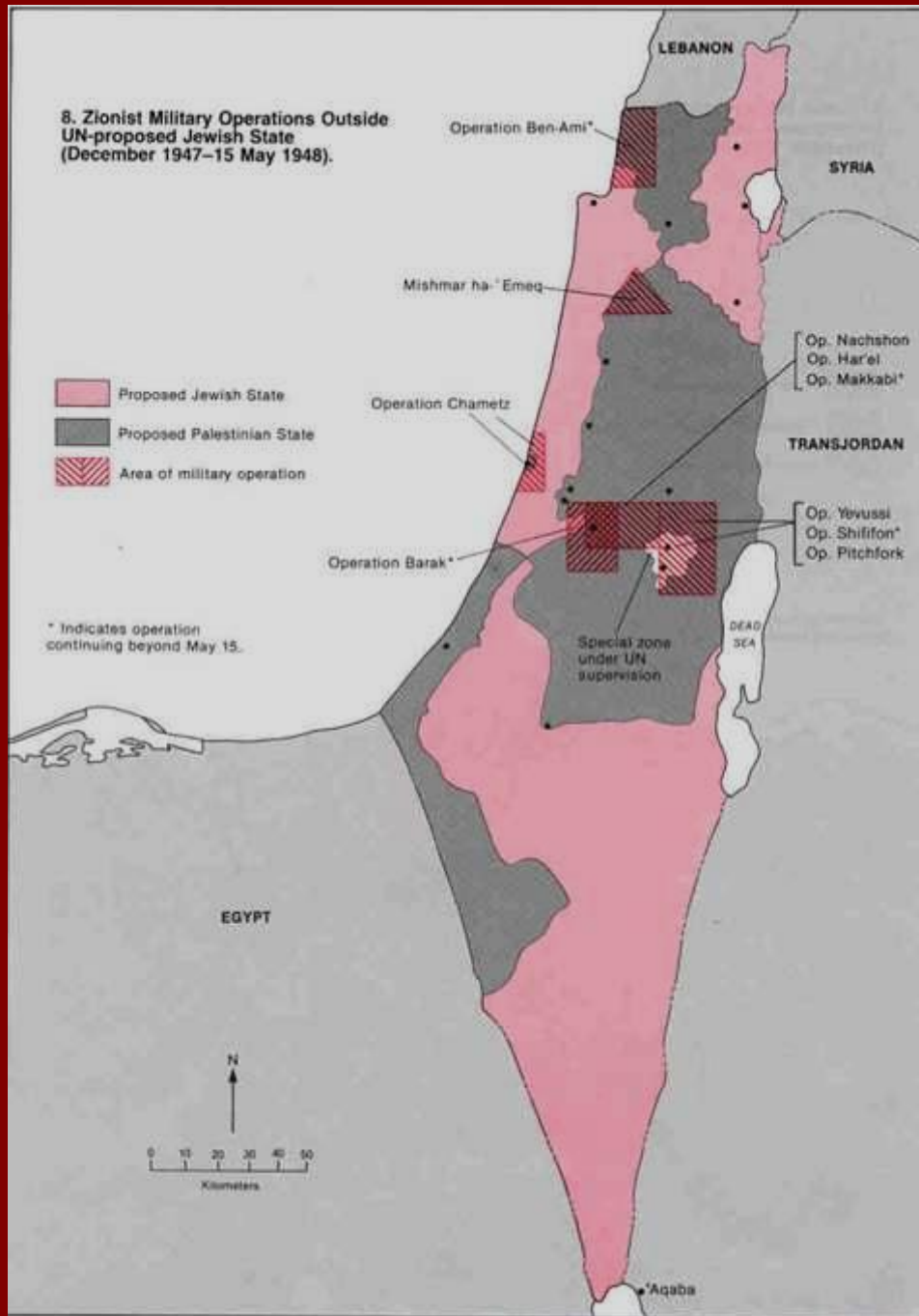

Attacco al villaggio palestinese di Dayr Aban, distretto di Gerusalemme



Dicembre 1947 – 14 maggio 1948

Il piano Dalet (marzo 1948) di pulizia etnica : 10 grandi operazioni di pulizia etnica messe in atto dai sionisti prima dell'entrata in vigore della risoluzione ONU 181





Per convincere i palestinesi ad andarsene i sionisti compiono efferati massacri. In totale saranno circa 15'000 i palestinesi uccisi. Per i palestinesi è la NAKBA (la catastrofe).

Questa fossa comune con i resti di 200 civili palestinesi è stata scoperta a Jaffa in settembre 2014

Foto : 9-10 aprile 1948 - Attacco al villaggio palestinese di Deir Yassin, sobborgo di Gerusalemme, dove il le bande Irgun e Stern massacrarono 254 uomini, donne e bambini



Deir Yassin invasa dalle bande sioniste



Deir Yasine dopo il massacro



Le milizie sioniste costringono i palestinesi ad andarsene

1948 Molti palestinesi di Jaffa devono andarsene via mare



I sionisti scacciano i palestinesi



**1947
-
1948**





1947
Nave
Exodus



**Immigranti ebraici in arrivo :
i palestinesi devono lasciare
le loro case e andarsene.**



PALESTINA

14 – 15 maggio 1948

**Fine del mandato britannico / entrata
in vigore della risoluzione ONU 181**

Dichiarazione dello stato di Israele

Inizio I. guerra arabo-israeliana



Le ultime truppe inglesi si concentrano al porto

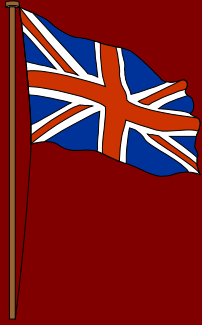

14 maggio 1948

Termina ufficialmente il mandato britannico

Foto : giugno 1948

La partenza delle ultime truppe inglesi dal porto



Gli inglesi caricano il materiale sulle navi



L'ultimo appello



L'ultimo ammaina bandiera

La triste partenza per l'Inghilterra





14 maggio 1948



**Ben Gurion respinge la richiesta di tregua ONU
e dichiara unilateralmente lo stato di Israele
(immediatamente riconosciuto dagli USA)**



1948

I re dell'Arabia sudita e dell'Egitto ispezionano le forze militari egiziane prima della guerra



Egitto



Libano



Siria



Transgiordania



Iraq

Maggio 1948

**Inizia la
I. guerra
arabo-israeliana**

(in realtà è la seconda guerra)



Israele



Le colonne arabe entrano in Palestina





1948

**Il 28 giugno
le milizie
sioniste
Haganah,
Irgun, ecc.
diventano
l'esercito
ufficiale di
Israele :
Zahal**



IDF



Novembre 1948 La fanteria dell'esercito israeliano in movimento verso il fronte

1948



I. guerra arabo – israeliana
L'esercito di Israele respinge le armate arabe anche ignorando gli armistizi dell'ONU



Marzo 1949 Conquista di UmRashrash (ora Eilat)



Ottobre 1948 La fanteria israeliana all'attacco delle posizioni egiziane nel Negev

1948 Prigionieri arabi a Ramle





Le chiavi dei fuggiaschi



28 ottobre 1948

L'esercito sionista entra nel villaggio palestinese di Safsaf e vi compie un massacro

Dopo il massacro il villaggio è deserto



Khisas



Qaqun



Qaddita

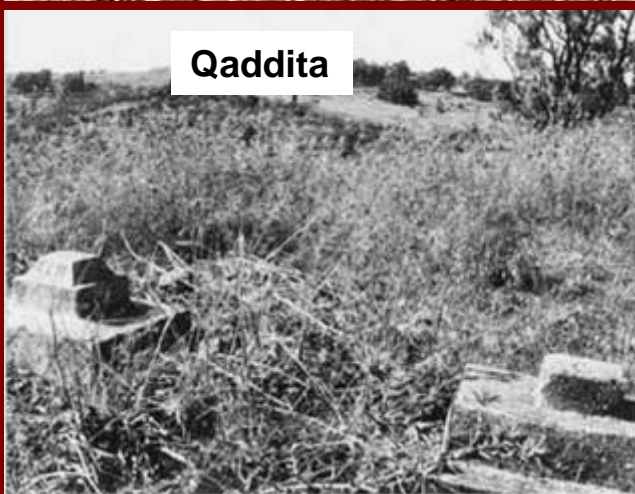

Il 5-7 maggio 1948 le milizie sioniste bombardarono indiscriminatamente la città di Jaffa per terrorizzare e far fuggire la popolazione.

1948 - Villaggi palestinesi distrutti dai sionisti

Qumya



Hawsa



**In totale i sionisti hanno distrutto
più di 500 villaggi e borgate palestinesi**



Anno 2000 : « ecco, la mia casa era lì »



1947 – 1949 I palestinesi vengono scacciati dai sionisti e devono abbandonare tutto



Luglio 1948 Gli abitanti di Al-Ramla vengono scacciati dalla milizia sionista Palmach





1948 Le truppe Israeliane deportano i 3500 abitanti di Al-Faluja (striscia di Gaza)



Verso l'esilio

CAMPI DEI PROFUGHI PALESTINESI (1948-1967)

Dopo il 1967 sono stati creati altri 10 campi per i nuovi profughi.

Dopo il '67, molti profughi del '48 sono stati scacciati verso nuovi campi di cui svariati all'estero

Mare Mediterraneo

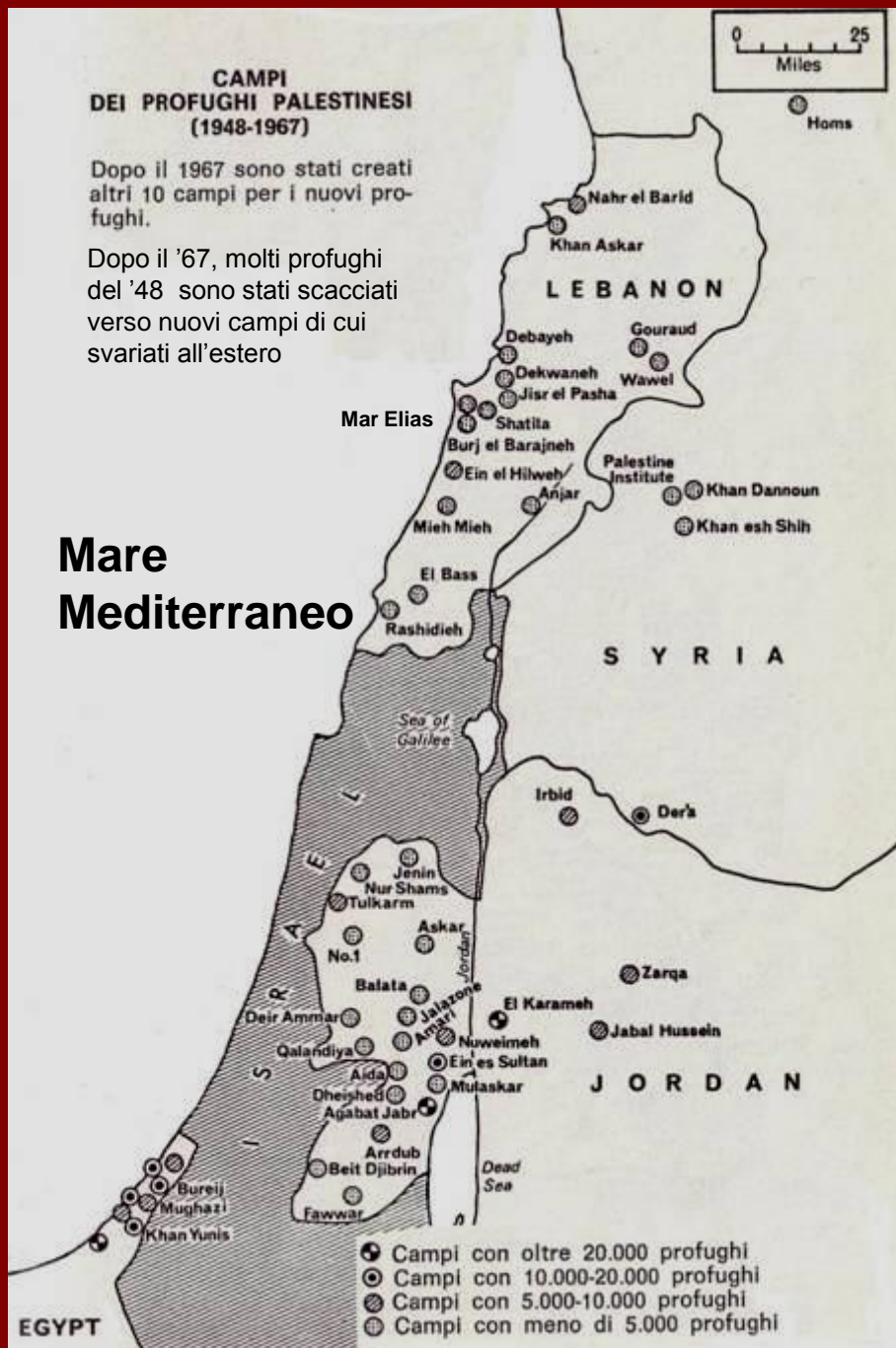

I campi dei profughi del 1948-1949

1948-1949

La prima grande ondata di profughi palestinesi :

circa 800'000. (NAKBA)

60'000 di loro avevano già perso tutto una prima volta tra il 1920 e il 1948

Contemporaneamente centinaia di migliaia di ebrei si trasferiscono dagli stati arabi verso Israele

Le vie dell'esodo



Fawwar camp



1948
**I campi per
profughi
palestinesi**

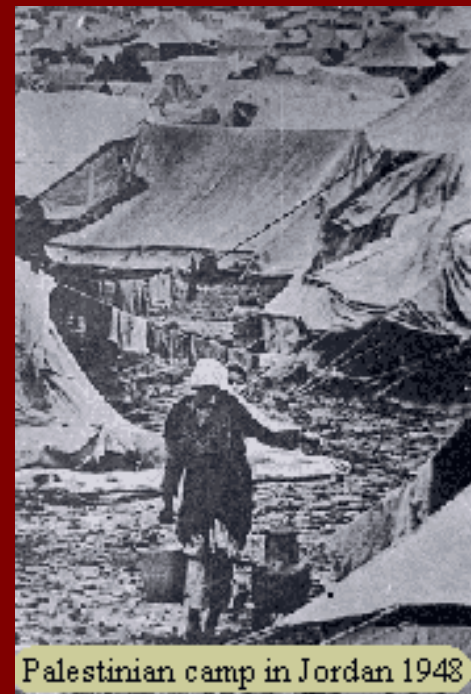

Palestinian camp in Jordan 1948

Baqaa camp



Campo per profughi palestinesi





1948 Nahr El-Bared (Tripoli), Libano, il primo campo per rifugiati palestinesi

Las mappa
dell'amistizio

Trattativa

Israele ha vinto la guerra

1949

Gennaio – luglio

A Rodi si svolgono le
trattative tra i belligeranti
che sfociano negli
« Armistizi di Rodi »



Firma
dell'amistizio tra
Egitto e Israele

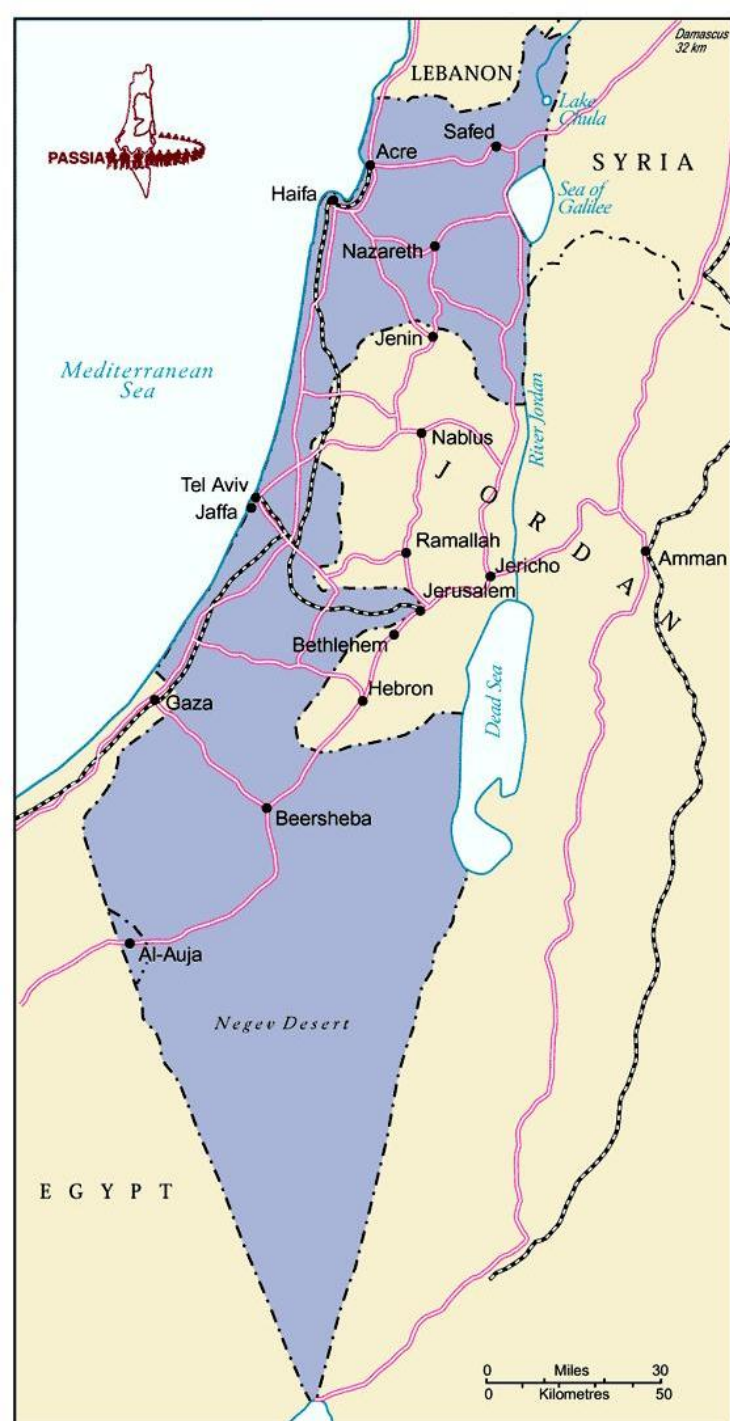



Linea dell'armistizio (linea verde)

Giugno **1949**

Situazione alla fine della I. guerra arabo –israeliana
(armistizi di Rodi)





Yasser Arafat

Nato il 24 agosto 1929

1948 : fonda il GUPS Unione Generale degli Studenti Palestinesi

1965 : fonda il Fatah organizzazione di resistenza palestinese

1969 : eletto presidente dell'OLP, organizzazione che unisce i vari gruppi di resistenti palestinesi. L'OLP si afferma come rappresentante dei palestinesi

1969 : a Karamé in Giordania i palestinesi, appoggiati da ribelli dell'artiglieria giordana, battono gli israeliani

13 novembre 1974 discorso all'ONU

1988 discorso all'ONU (a Ginevra perchè gli USA gli hanno negato il visto di entrata)

1993 Alla Casa bianca (USA) firma la pace con Israele

1994 Premio nobel per la pace, I. presidente dell'ANP

nov. 2004 Muore a Parigi



**In contrasto con la
risoluzione ONU 242,
Israele vieta e
impedisce il rientro
della maggior parte dei
profughi palestinesi.**

**I profughi che tentano di rientrare di
nascosto sono arrestati e spesso uccisi**



Al Ramla



1949 Gli israeliani trasportano gli ebrei iemeniti in Israele

Operazione
tappeto
magico

Operazione
solomon
color : gli
israeliani
trasportano
in Israele gli
ebrei etiopi



L'immigrazione ebraica in Palestina / Israele

Nel 1949 e seguenti molti ebrei dei paesi arabi sono emigrati in Israele.

1985
Arrivo dei
falascià
etiopi

Ebreo
etiope





Gli immigranti ebrei prendono possesso delle proprietà confiscate ai palestinesi

1949



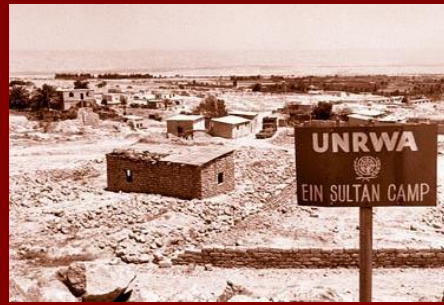

1949 L'ONU crea
l'**UNRWA**, l'agenzia
per l'aiuto ai
profughi palestinesi.

L'UNRWA inizia l'attività il
01.05.1950



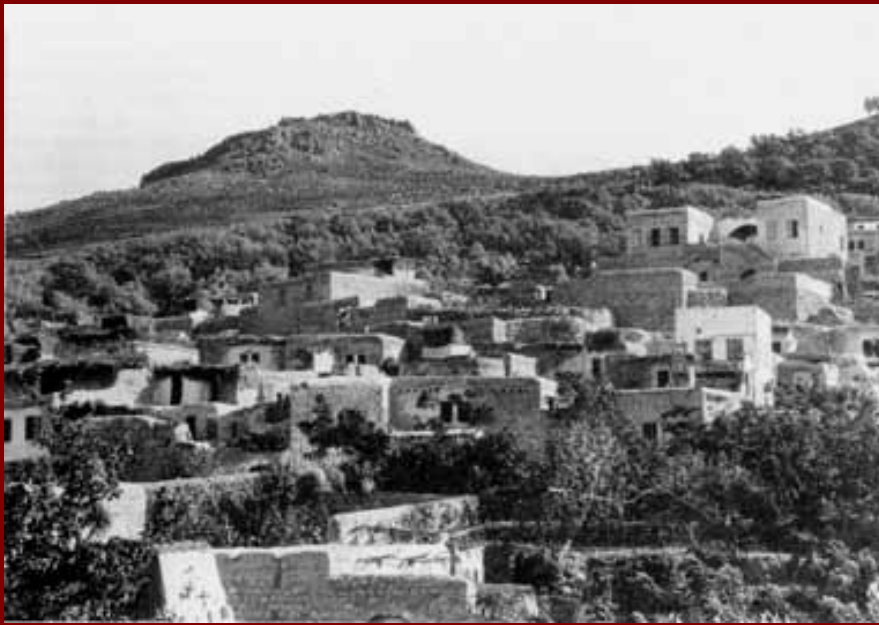

Il villaggio di Hittin nel 1930



Del villaggio di Hittin resta solo il minareto



Chiesa del villaggio palestinese cristiano di Iqrit (al confine con il Libano) che fu distrutto il giorno di Natale del 1951.

La distruzione dei villaggi palestinesi continua



1956

Inghilterra, Francia e Israele attaccano l'Egitto di Nasser, reo di aver nazionalizzato il canale di Suez



Il presidente
Nasser





1950 – 1970 La resistenza palestinese .
Per Israele è « terrorismo ».



76. Home of a teacher in Qibya who was murdered with his family in the massacre perpetrated by Ariel Sharon and Israeli Commando Unit 101 in October 1953.



Membri dell'Unità 101

Agli attacchi della guerriglia palestinese Israele risponde con sanguinose rappresaglie

Foto : il massacro di Qibya –Giordania effettuato il 14-15 ottobre 1953 dall'Unità 101 comandata da Ariel Sharon



Le case di Qibya furono dinamitate malgrado fossero abitate. I morti furono circa 70.



77. Victims of Qibya massacre, October 1953, in raid by Israeli Commando Unit led by Ariel Sharon.



Sinai

1967

**Guerra
dei sei
giorni**

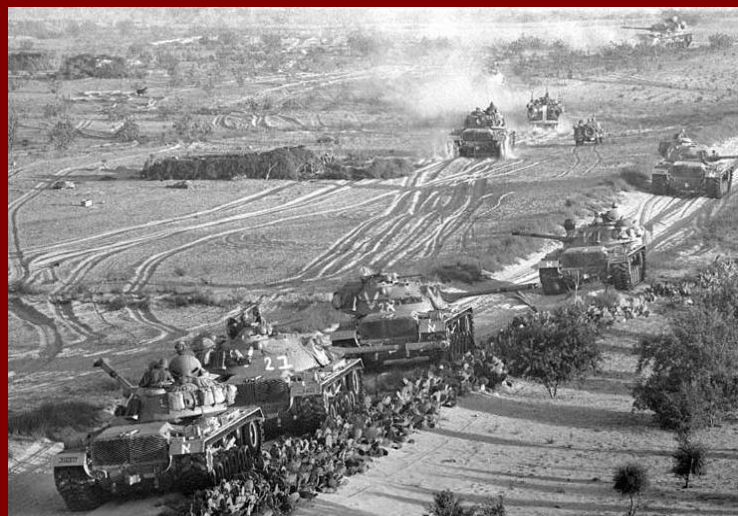

Israele respinge anticipandolo l'attacco degli stati arabi e conquista il Sinai, la Cisgiordania con Gerusalemme est, la striscia di Gaza e parte delle alture del Golan.

Molti palestinesi vengono espulsi dagli israeliani e devono rifugiarsi in Giordania, Siria, Libano e altri paesi.



**Il sogno
di Nasser**

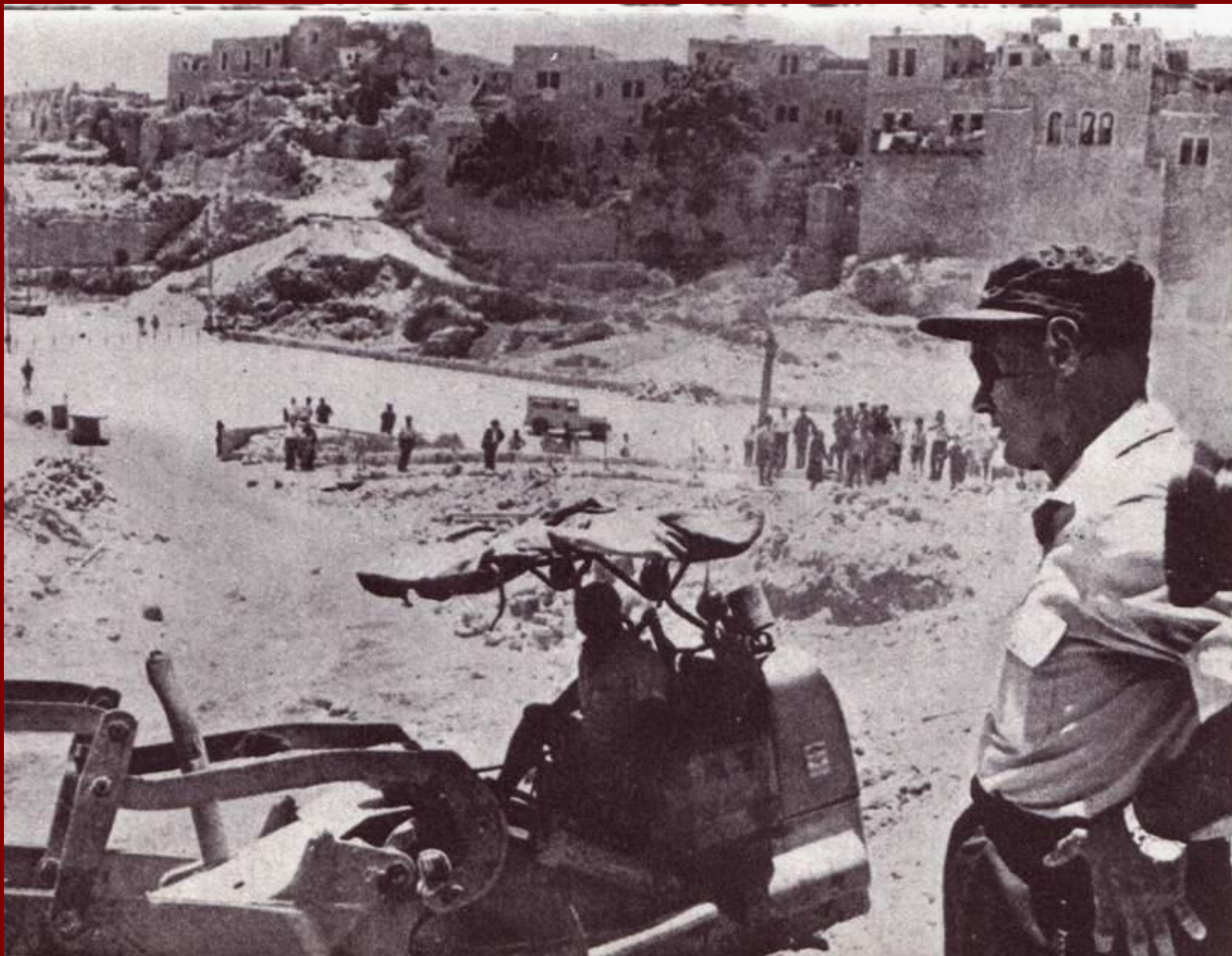

1967 Il generale Dayan osserva i lavori di distruzione del quartiere arabo di al-Mugariba a Gerusalemme est, conquistato dalle sue truppe. Tutto questo per creare una piazza davanti al muro del pianto.

Imwas (Biblical Emmaus) before destruction, 1958.

View next picture to witness the SCALL of destruction by the Israeli Army.

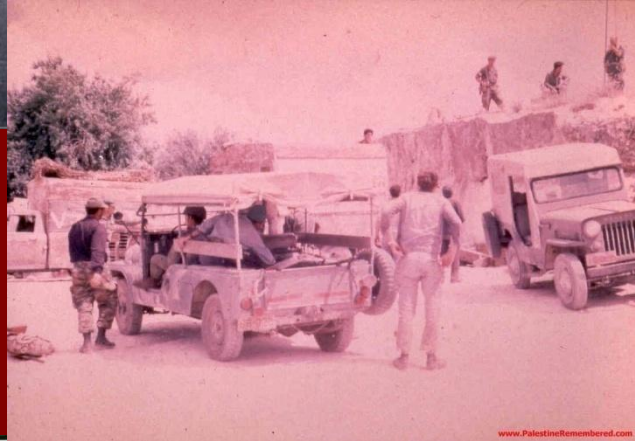
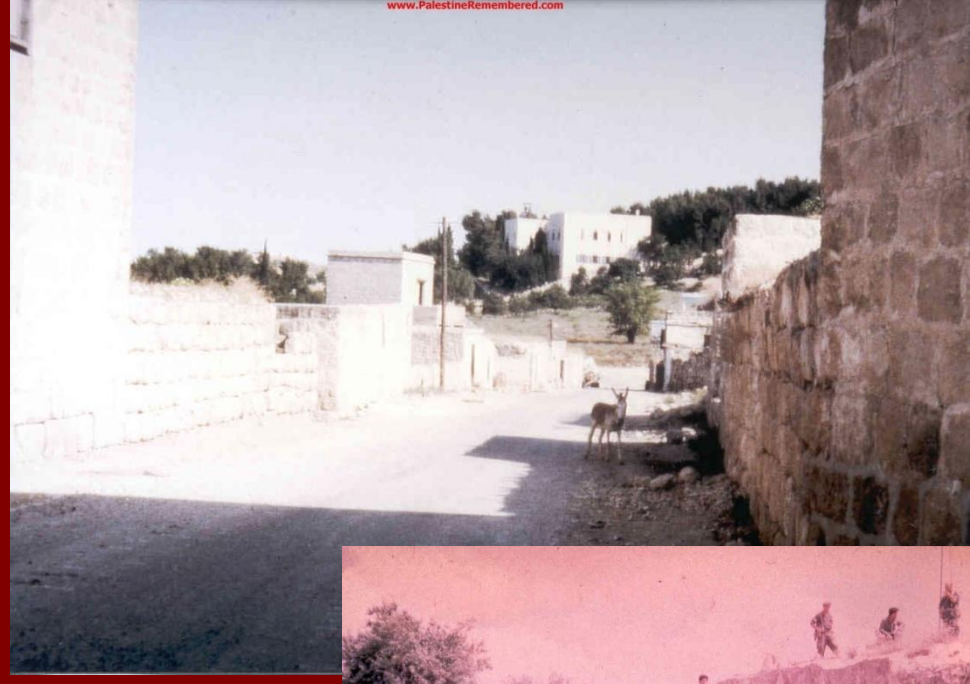
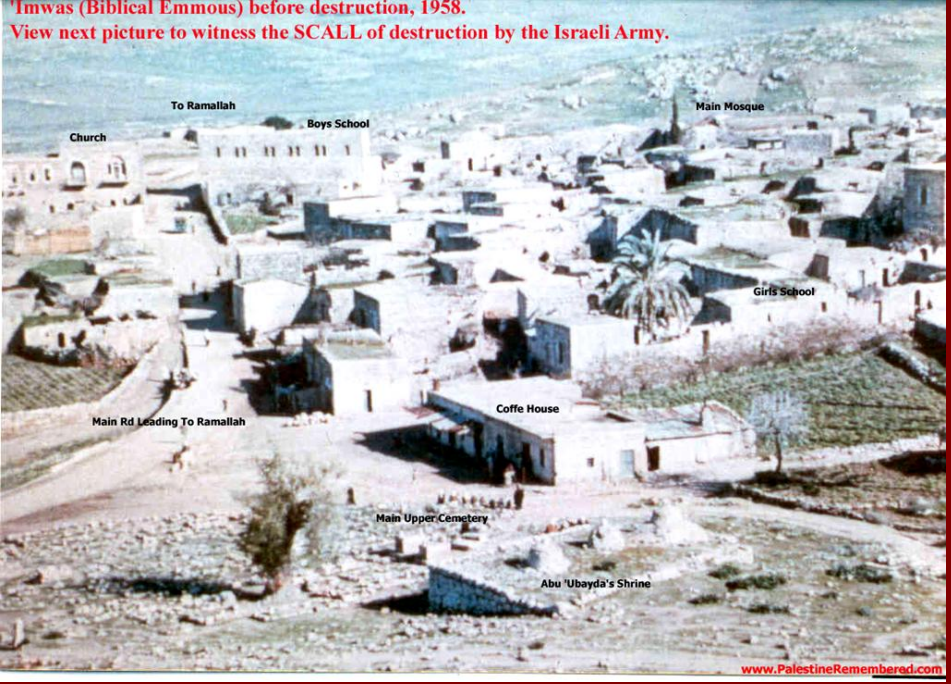

1967 Gli abitanti del villaggio palestinese cristiniao di Emmaus (Imwas , circondario di al-Ramla) sono stati scacciati dalle truppe israeliane. Il loro villaggio è stato distrutto a al suo posto è stato creato il parco Canada riservato agli israeliani.





Colonne di
profughi
palestinesi



1967

**Seconda grande
ondata di profughi
palestinesi (NAKSA)**

**Foto : per rifugiarsi in Giordania i profughi
palestinesi devono abbandonare tutto ed
attraversare il fiume Giordano sul semidistrutto
ponte di Allenby. Per molti di loro è il terzo
esodo e la terza volta che perdono tutto.⁹⁷**



Con la **risoluzione 242**

del 22.11.1967 l'ONU ingiunge a Israele di ritirarsi dai territori conquistati militarmente (conquistare e occupare territori altrui con la forza è contrario alla carta dell'ONU)

In totale ci saranno circa 300 risoluzioni concernenti la Palestina, ma nessuna sarà applicata.

In risposta **Israele** avvia un vasto programma di confische di terre palestinesi e di colonizzazione dei territori palestinesi e siriani occupati dopo la guerra del 1967.

Inoltre nei territori palestinesi Israele esercita una forte repressione.

Gli USA pongono sistematicamente il veto a ogni risoluzione sfavorevole a Israele.



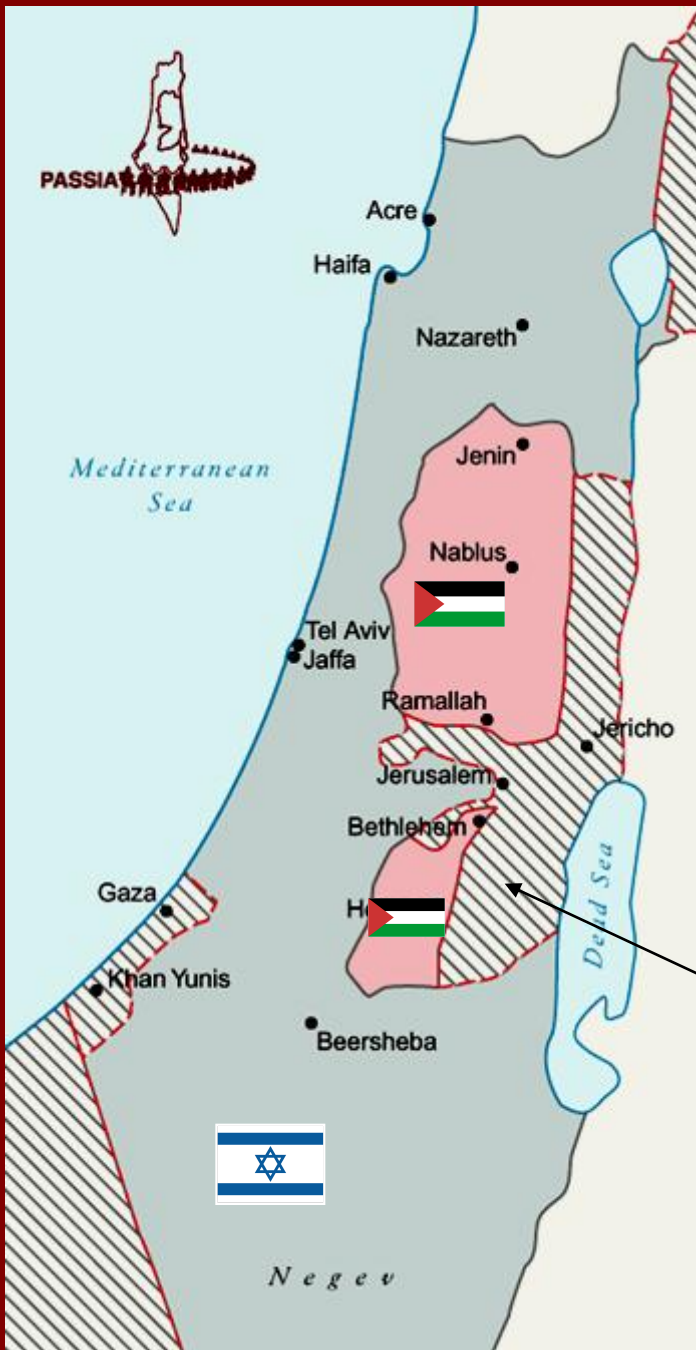

Golan

Colonizzazione dei territori occupati

Luglio 1967

Il piano israeliano Allon

di confisca/colonizzazione dei territori occupati e di ghettizzazione dei palestinesi.



Territorio che Israele vuole controllare con il piano Allon

In contrasto con le risoluzioni ONU, nei decenni successivi gli israeliani applicheranno il piano Allon alla lettera.



COLONIZZAZIONE

La sequenza della
costruzione delle
colonie in territorio
occupato



La colonia israeliana di Ariel domina Mirda e Salfit

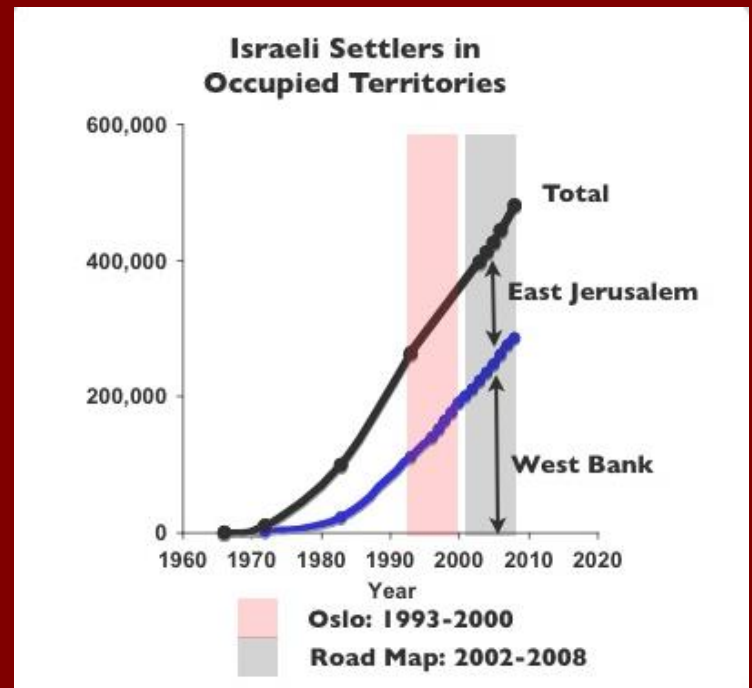
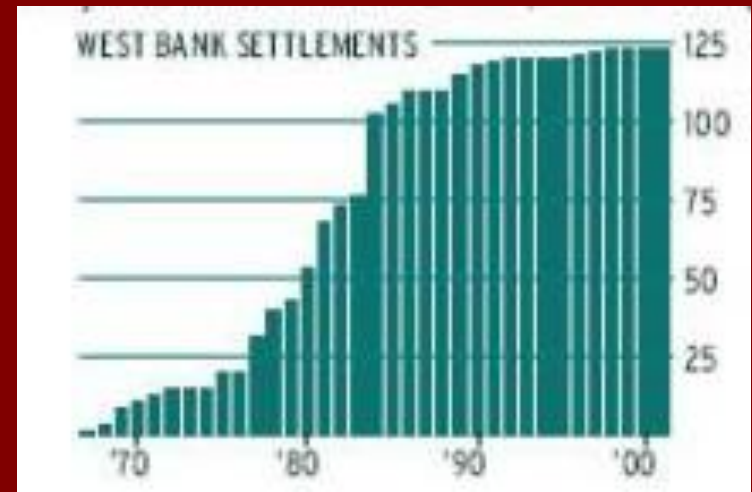
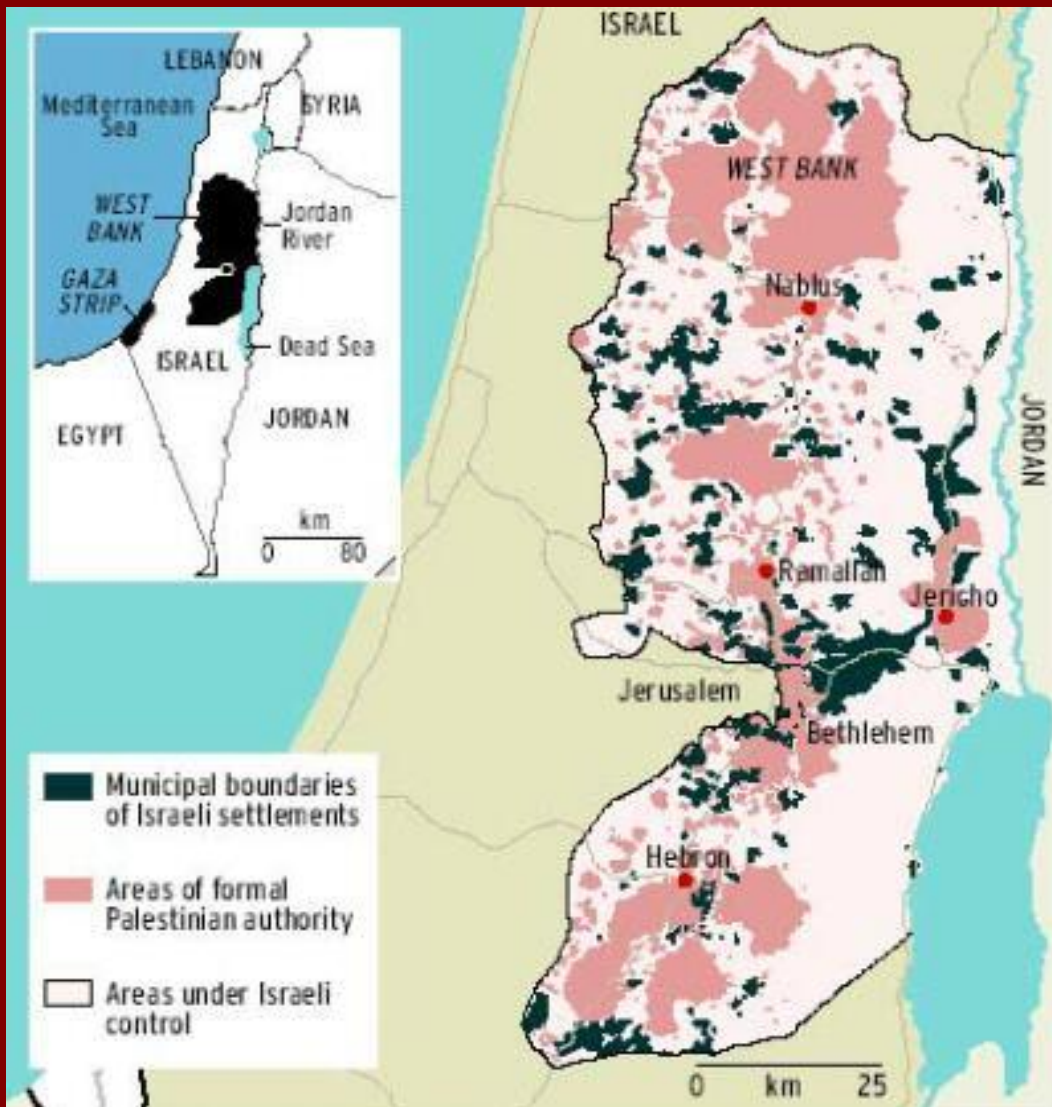

Colonizzazione : dal 1985 il numero delle colonie non è aumentato significativamente, ma è stato accelerato il loro ampliamento e l'insediamento di coloni

Colonie e coloni nella Cisgiordania

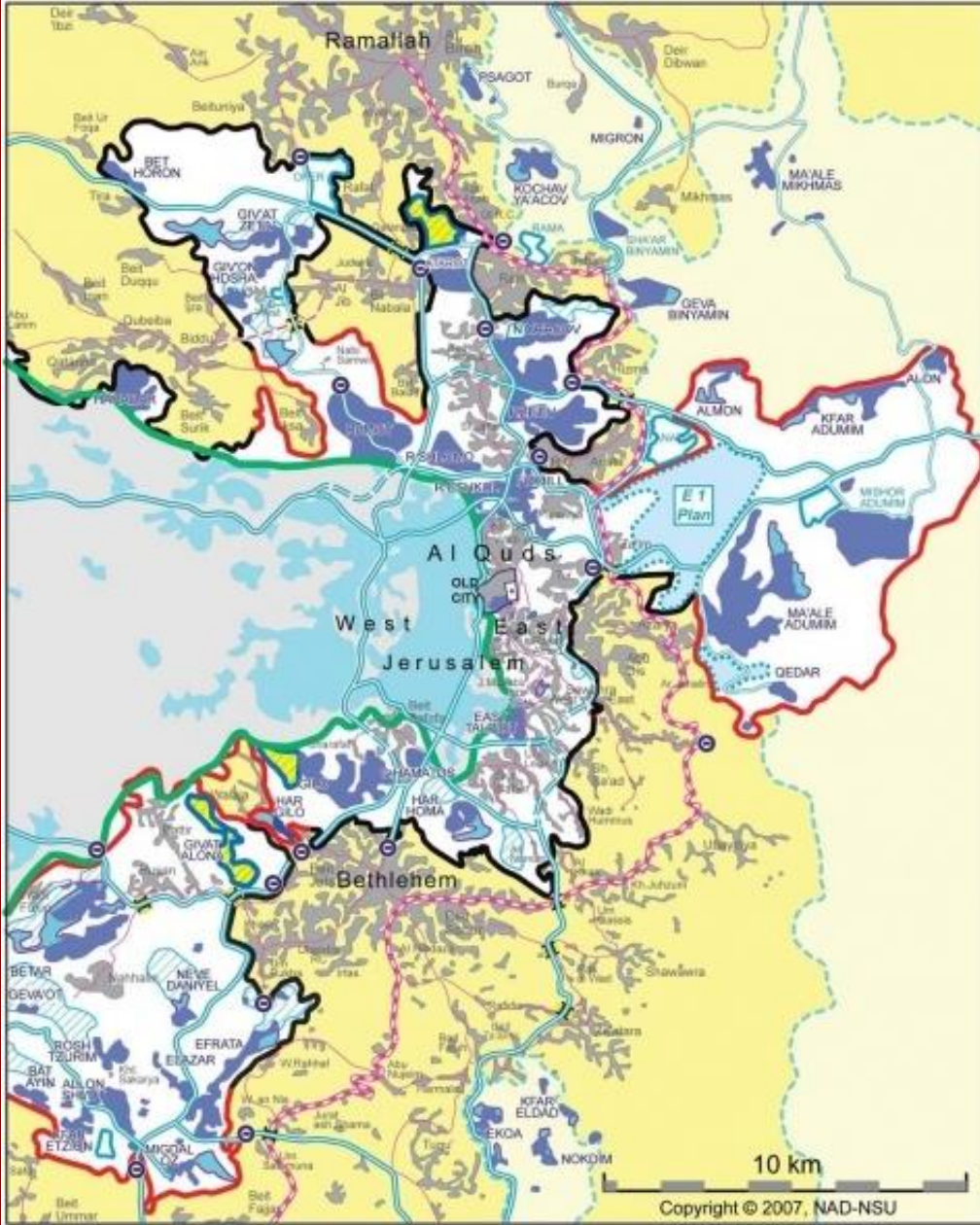

- 1967 Boundary ("Green Line")
- Palestinian city, town, village or neighborhood
- Projected area of future Palestinian control
- Israeli settlement built-up area
- Israeli settlement area under construction
- Planned settlement expansion area
- Area of Israeli control
- Proposed new settlement area
- Israeli military base
- The Wall
 - constructed or under construction
 - approved or planned
- Israeli settler / bypass road
 - existing
 - planned or under construction
- Israeli-controlled tunnel or underpass for Palestinians
- Local Palestinian road
- Israeli-proposed "alternative" Palestinian road link
- Israeli checkpoint



I nuovi quartieri di Gerusalemme est per gli immigranti ebraici.

COLONIZZAZIONE

Gerusalemme ovest... si espande a est.

I palestinesi sono esclusi.



Gli israeliani impediscono ai palestinesi di recarsi a Gerusalemme : strada sbarrata a Abu Dis, Gerusalemme est



**PASSAGGIO
PEDONALE
PER I
PALESTINESI**





Le strade riservate ai coloni israeliani

I territori palestinesi occupati sono spezzettati dalle strade invalicabili e sorvegliate che collegano le colonie israeliane. Queste strade sono riservate ai coloni israeliani.

Arancione : Insediamenti palestinesi
 Arancione chiaro: Territorio controllato da Israele
 Blu : Insediamenti israeliani
 Riga doppia : Strada riservata ai coloni
 Linea verde : armistizio 1949

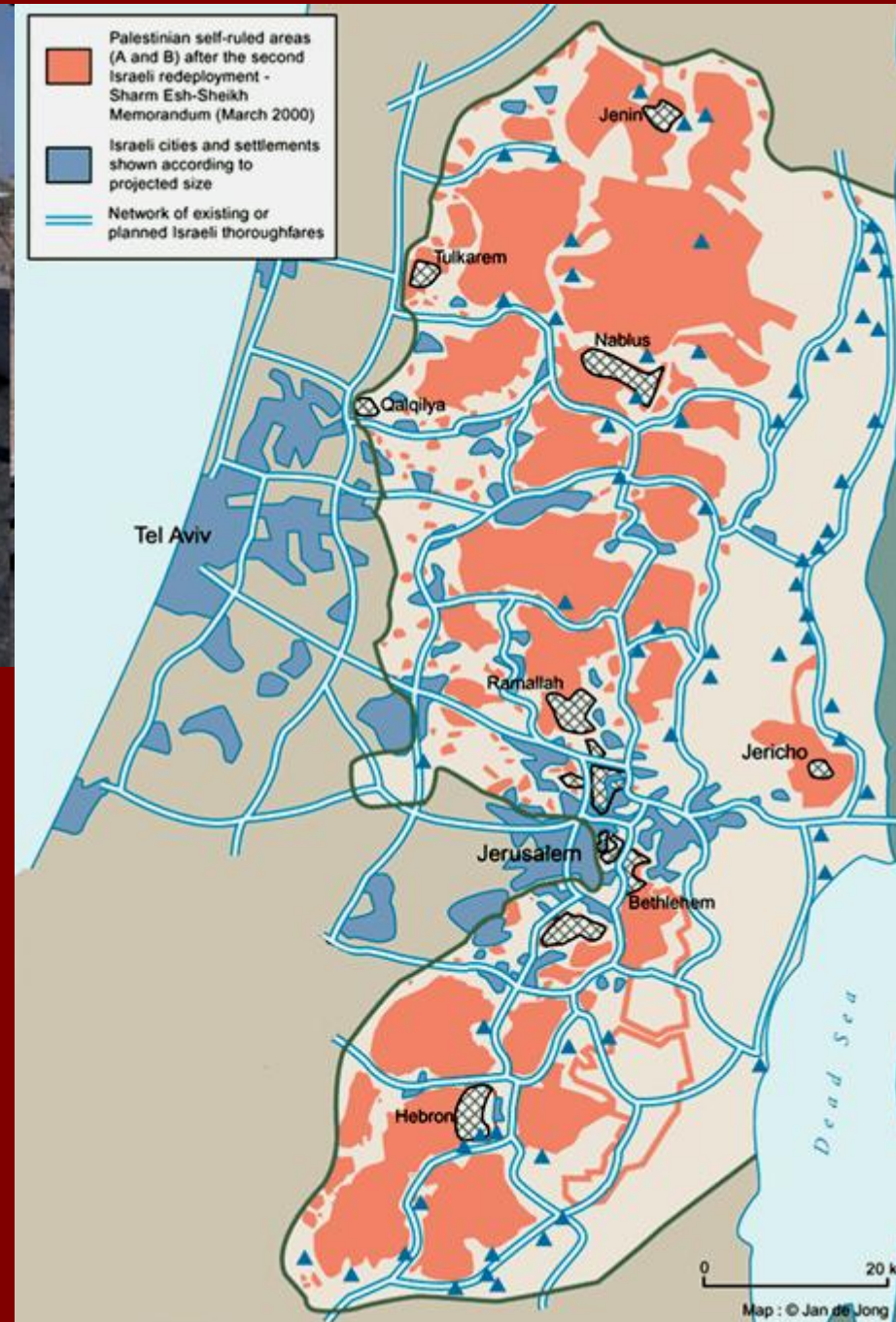



Autostrada
(su terra palestinese)
riservata agli israeliani



Stradina
e piccolo sottopasso
per i palestinesi

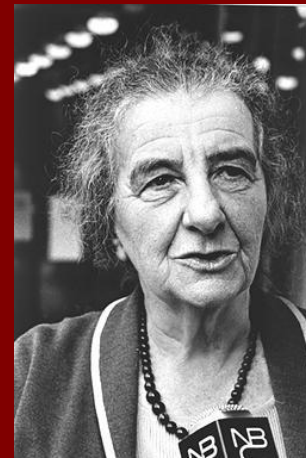
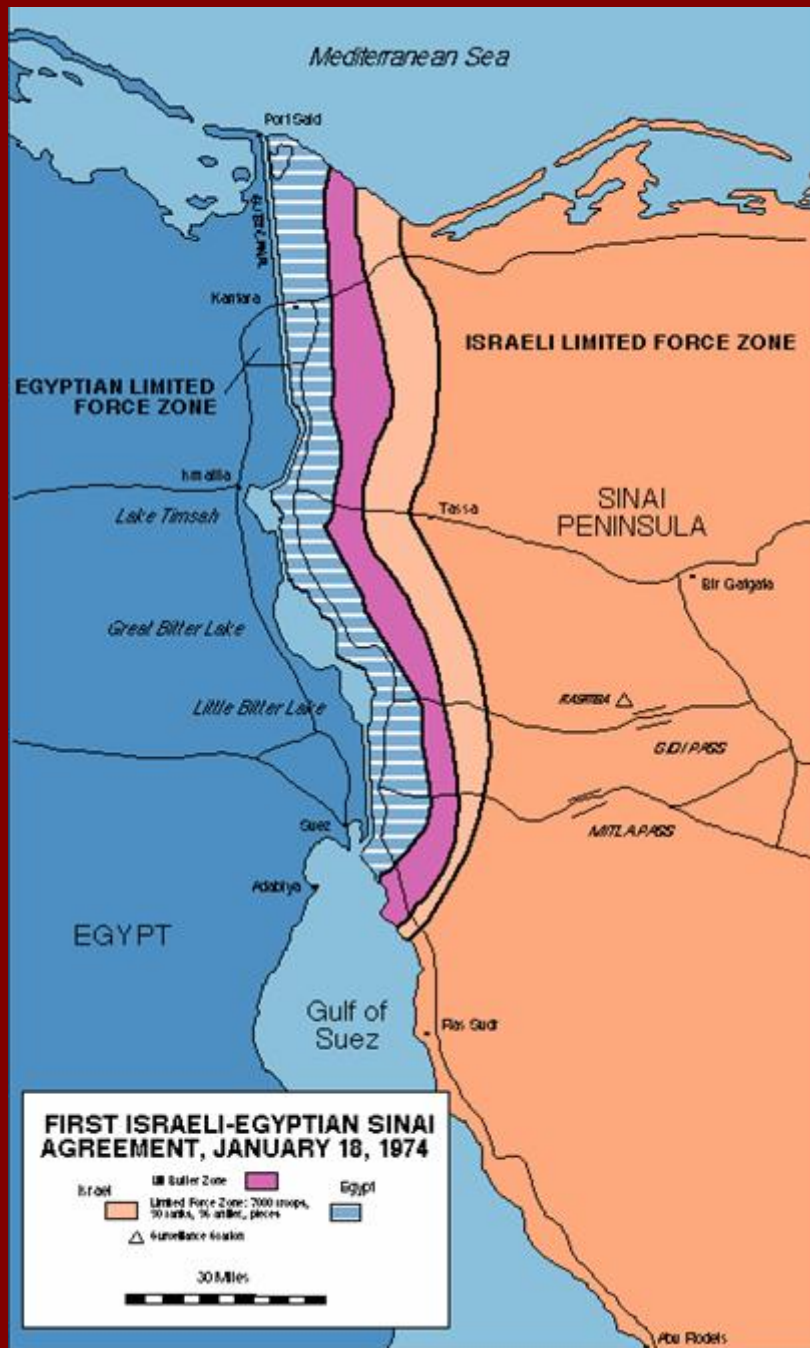

Golda Meir



Il presidente egiziano Anwar El Sadat

1973

Guerra del Yom Kippur
L'Egitto recupera una parte del Sinai
L'ONU impone un armistizio al Km 101.
Israele respinge un'offensiva siriana e occupa un'altra parte delle alture siriane del Golan.

Gennaio 1974 Il generale egiziano Gamas dopo aver negoziato un armistizio al Km 101 nel Sinai

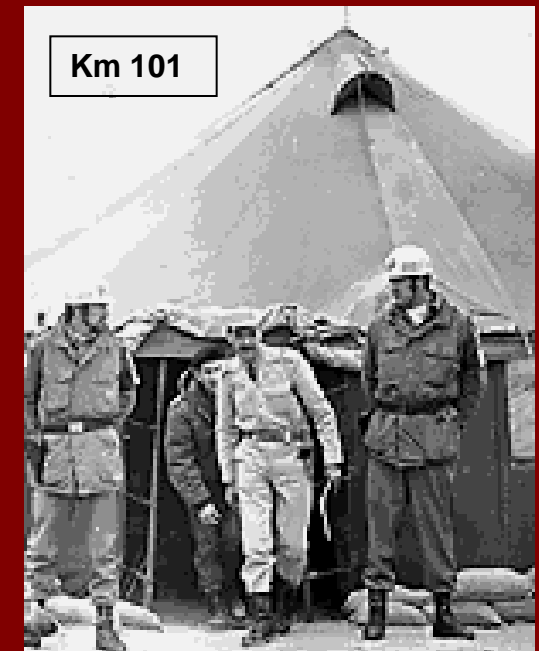



1978 Israele restituisce (quasi tutto) il Sinai all'Egitto
in cambio della pace e riconoscimento reciproco

Foto :
Sadat, Carter, Begin



1985 - 2000

Israele occupa fino al 2000 una fascia di sicurezza lungo il confine meridionale del Libano in territorio libanese



M.Begin
I. ministro di Israele

1982-1985
Invasione del Libano

Le forze israeliane invadono il Libano nel 1982 e ripartono alla fine del 1985 dopo aver causato circa 20'000 morti, immense distruzioni e saccheggi soprattutto nei confronti dei rifugiati palestinesi.



A.Sharon
ministro della difesa di Israele

Y.Arafat in viaggio verso Tunisi



1982
Yasser Arafat e i miliziani dell'OLP lasciano il Libano sotto protezione ONU.

1982 - 1985
A Beirut gli israeliani bombardano sistematicamente i quartieri abitati dai profughi palestinesi





1982 Beirut Massacro nei campi profughi palestinesi di Sabra e Chatila

Dal 16 al 18 settembre, sotto la supervisione dell'esercito israeliano, le milizie cristiane massacrano circa 3500 civili palestinesi. Responsabile è A.Sharon, ministro della difesa israeliano.



Israele - Autorità Nazionale Palestinese

CISGIORDANIA E GAZA

ACCORDI DI OSLO E SUCCESSIVI
SVILUPPI 1993 - 2000

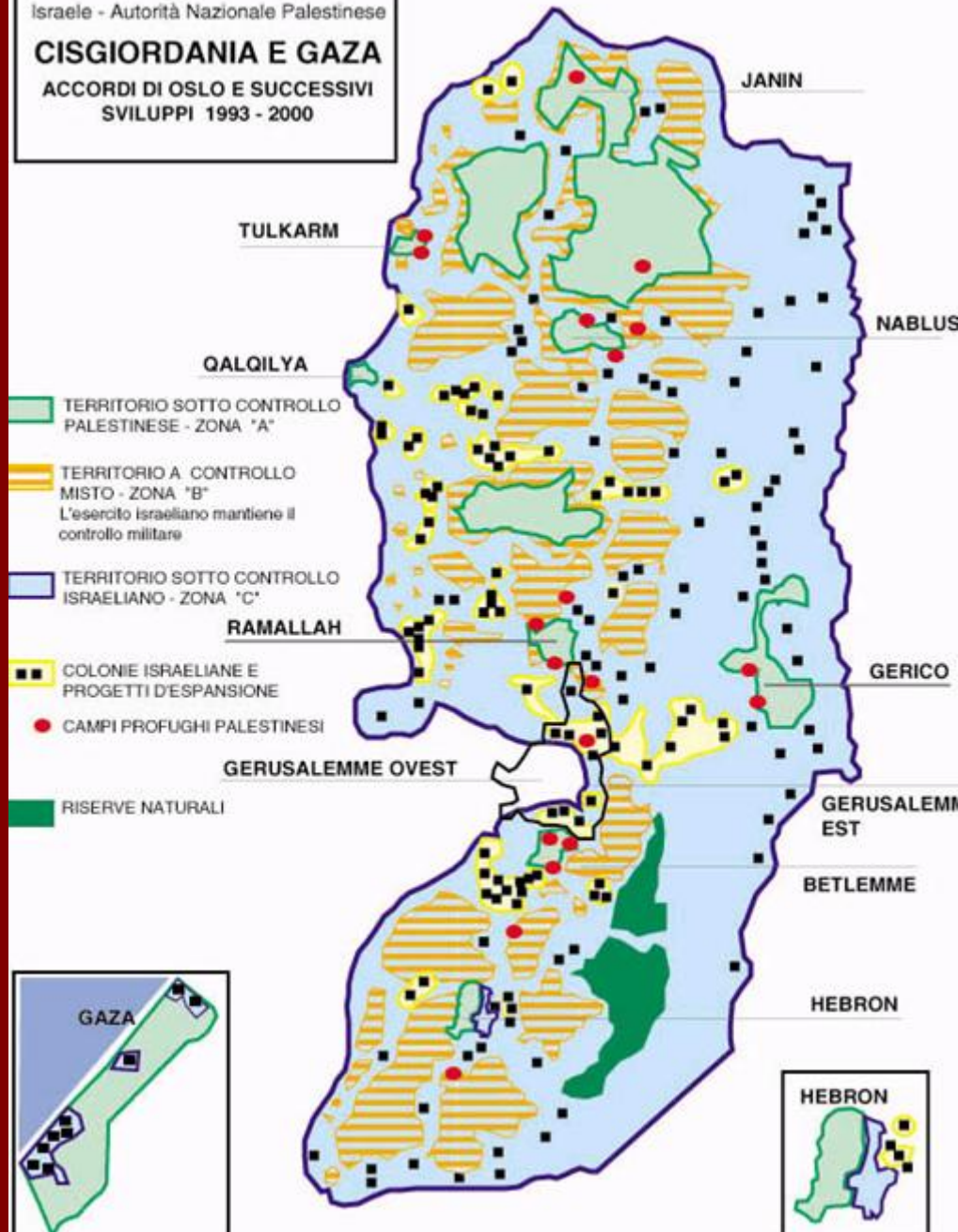

Accordi di
Oslo 1993
e sviluppi
successivi



L'accordo di pace è stato sponsorizzato dal presidente americano B.Clinton

1994 : la pace tra Israele e Giordania

Con la pace sono arrivati gli accordi per lo sfruttamento in comune delle acque lungo il confine.



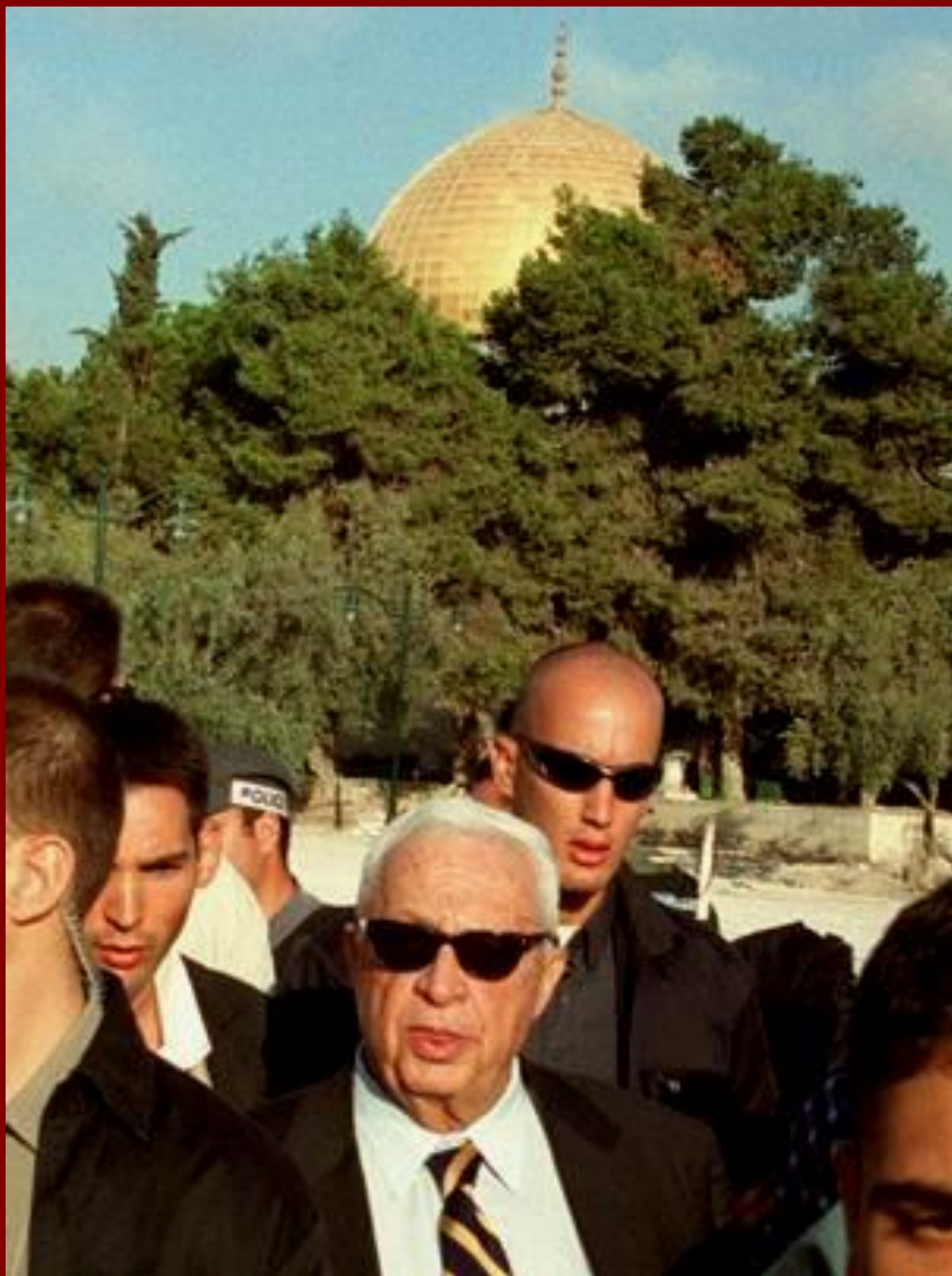

28 settembre 2000

**Sharon visita
provocatoriamente**

la spianata delle moschee

30 settembre 2000

Israele soffoca nel sangue

la protesta dei palestinesi.

Inizia l'Intifada ...e « muoiono »

gli accordi di pace di Oslo. 113

Intifada

Dal suo inizio gli israeliani hanno ucciso circa 3500 e ferito circa 30'000 palestinesi. I caduti israeliani sono circa 1000 e circa 3000 i feriti. Enormi i danni e le distruzioni causati dagli israeliani, limitati i danni causati dai palestinesi.

Shaykh Ahmad Yasin guida spirituale dell'organizzazione di resistenza Hamas assassinato dagli israeliani a Gaza nel 2004



Funerale palestinese



2004 : vittime palestinesi a Rafah



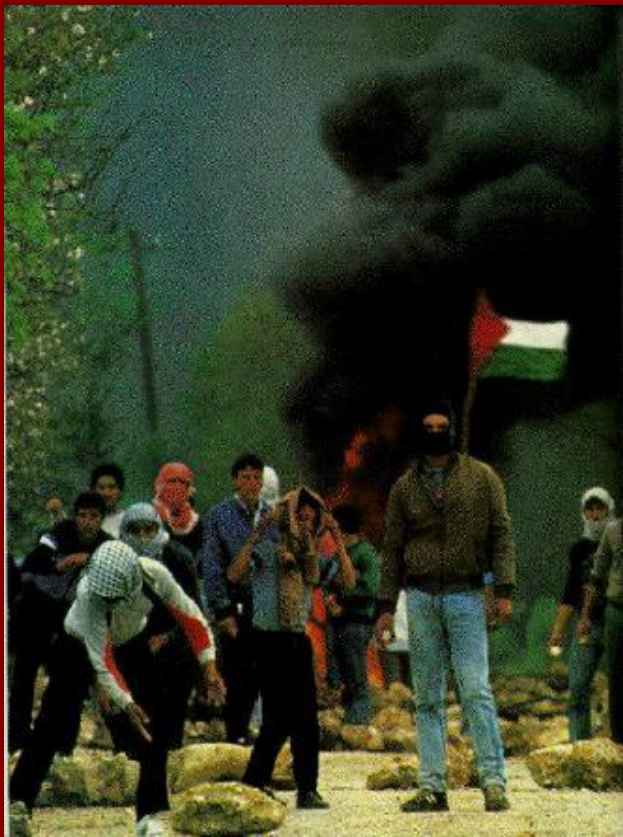

Resistenza

Intifada

Gli attentati suicidi



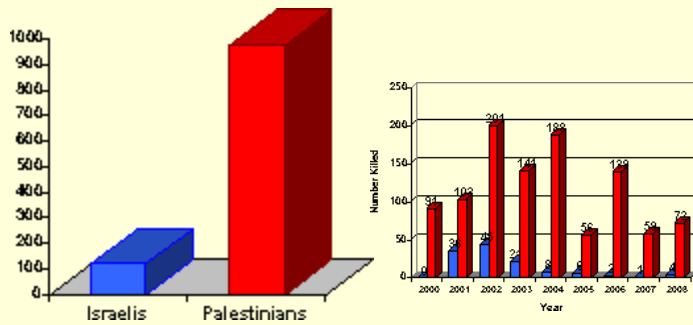

**Bambini israeliani e palestinesi uccisi
Da settembre 2000 – Fine 2008
(Senza Gaza 2009)**

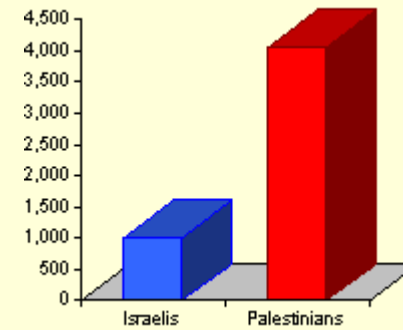

**Israeliani e palestinesi uccisi
Da settembre 2000 – Fine 2008
(Senza Gaza 2009)**

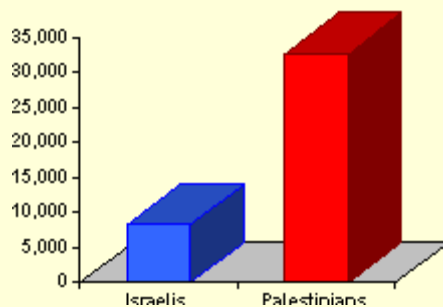

**Israeliani e palestinesi feriti
Da settembre 2000 – Fine 2008
(Senza Gaza 2009)**

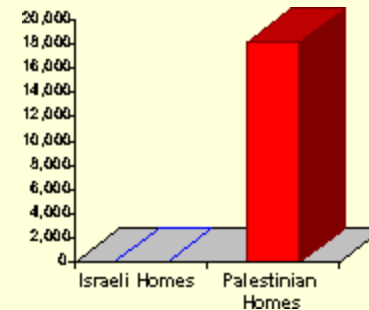

**Demolizione di case di israeliani e di palestinesi
1967– Fine 2008
(Senza Gaza 2009)**

Palestinian Sovereign Areas According to the Sharon Proposal, 2001

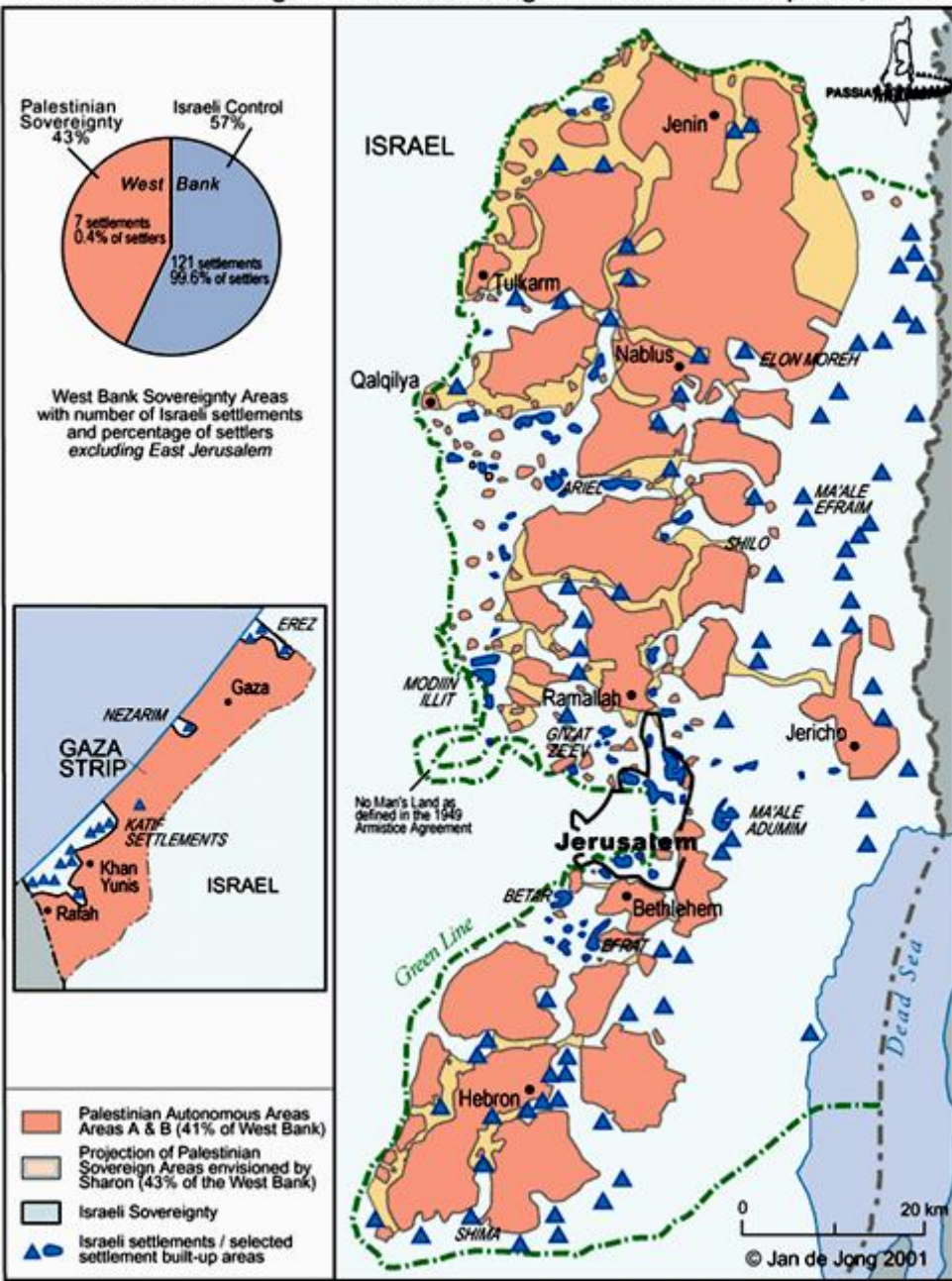

Proposta Sharon

2001

2006 : guerra del Libano



Un regalo dei bambini israeliani ai bambini libanesi



15'000 alloggi distrutti



140 ponti distrutti

Col pretesto di liberare alcuni soldati rapiti da Hetzbollah e fermare il lancio dei missili Katiusha, Israele invade e bombarda pesantemente il Libano provocando 1100 morti e enormi distruzioni.



= ?



Dal 1967 gli israeliani occupano militarmente i territori palestinesi.



Betlemme

Un ragazzo sfida il
coprifuoco a Ramallah

I **COPRIFUOCO**
imposti dagli
israeliani ai
palestinesi durano
giorni e persino
settimane.

Coprifuoco
a Napluse e
a Betlemme



Coprifuoco
a Jenin



Coprifuoco
a Hebron

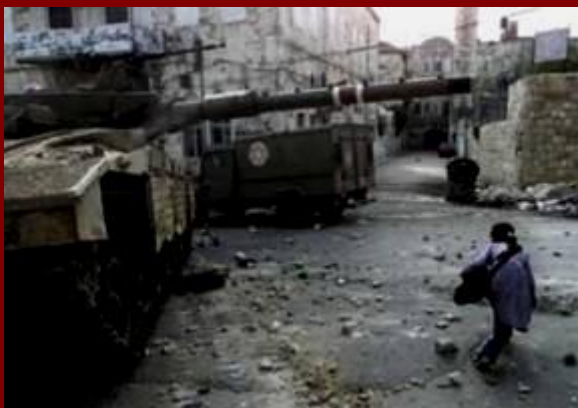

Occupazione

**Il
difficile
rientro
da
scuola**





**Scuole
d'infanzia
danneggiate**



**Gli israeliani impediscono agli insegnanti
palestinesi di recarsi al lavoro nelle scuole**



**Scuola palestinese
distrutta a Gaza il 16.03.2004**

OCCUPAZIONE

**Gli israeliani impediscono ai palestinesi
di ricevere un'adeguata istruzione.**



**Scolari
trattenuti**



**Gli israeliani
impediscono
agli studenti
dell'università
di Birzeit di
recarsi a
scuola**





Occupazione
Gli occupanti chiudono le scuole palestinesi

Le porte della scuola politecnica universitaria sono state saldate



Le apparecchiature del laboratorio sono scomparse

La scuola elementare è chiusa



OCCUPAZIONE

Con grande perfidia gli israeliani mirano alla testa per creare ferite invalidanti

Mohammed Qasem è semi-paralizzato

Il cranio di Mohammed

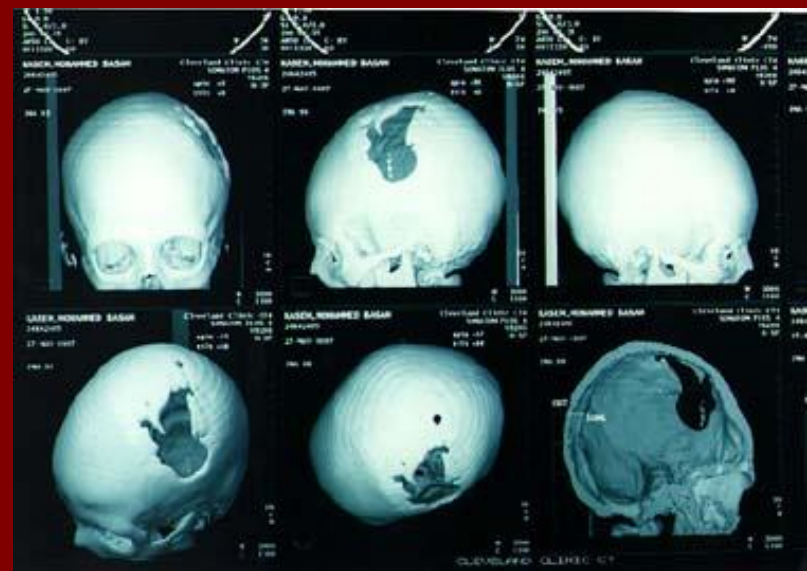



Israele ha rinchiuso i palestinesi in due piccole zone (+ Gaza) completamente circondate da un muro

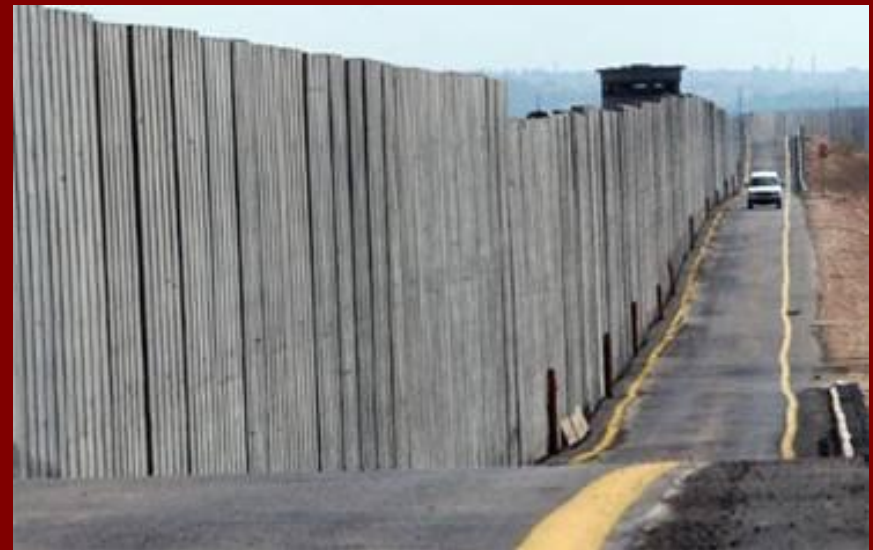



**IL MURO ? Solo una difesa
contro...il terrorismo!**





I palestinesi sono costantemente sorvegliati.

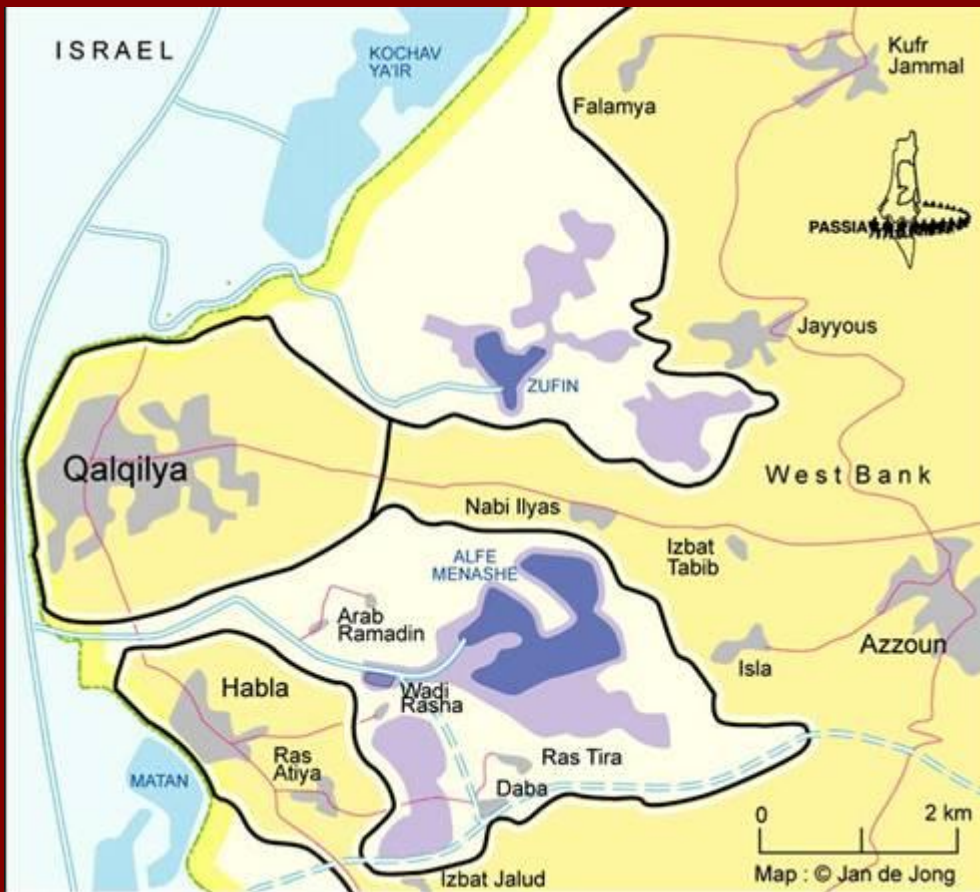

IL MURO a Qalqilya

La città palestinese di Qalqilya (50'000 abitanti) è completamente circondata



La separazione

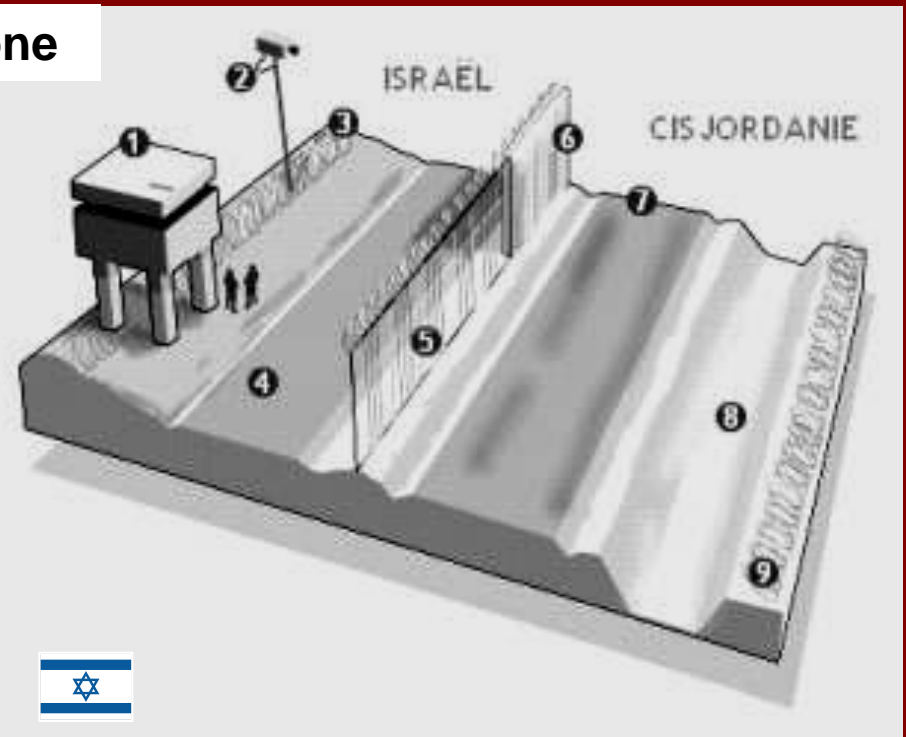

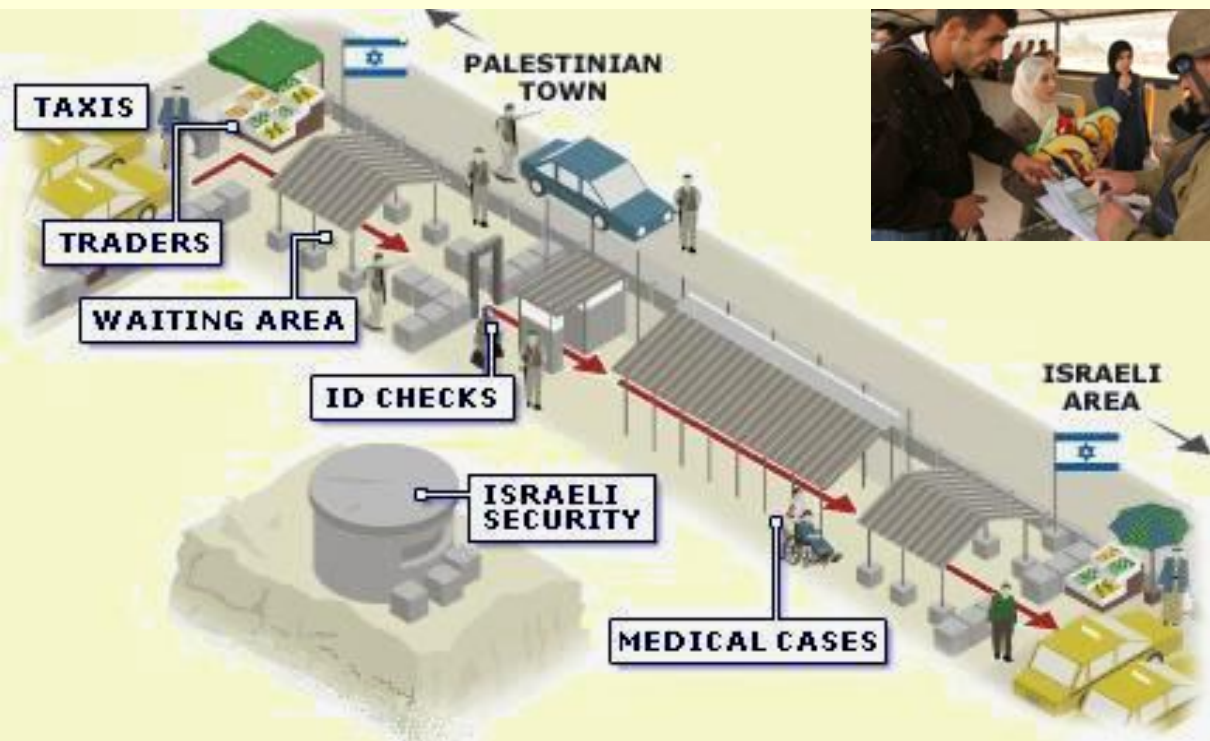

I checkpoint israeliani sono circa 150

Sono concepiti anche per umiliare e disumanizzare i palestinesi





Hebron, West Bank , 29 dicembre 2001. Gli israeliani strangolano l'économia dei Palestinesi per esempio con delle interruzioni stradali. L'ONU ne ha contate più di 700.

Walaja, Dec. 2013



Per strangolare l'economia palestinese gli israeliani hanno stabilito circa 500 blocchi stradali nella Palestina occupata

Nahhalin, Jan 2014



Dharariya maggio 2007. Dopo 1 ora gli israeliani hanno ristabilito il blocco e arrestato i palestinesi.



**11'000
palestinesi,
anche
minorenni,
sono in prigione
in Israele.**





Arresti Gli israeliani arrestano e imprigionano i palestinesi per futili motivi



Carcere di Ramle



Ketsiot detention camp - Negev



5 novembre 2006

Gli Israeliani deportano tutti gli uomini tra i 16 e i 60 anni di Beith Hanun (Gaza) e li rinchiudono con molti altri palestinesi in un campo di concentramento nel Negev

Salem detention camp

Hewara detention camp

Al Moskbyia detention camp



6 novembre : gli Israeliani sparano sulle donne di Beith Hanun che protestano

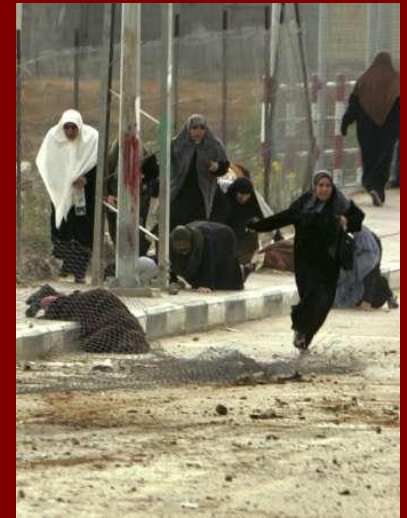

LA DEPORTAZIONE DEI PALESTINESI



Gli squadroni israeliani di demolizione



Le unità militari israeliane del genio dal '67 hanno distrutto circa 15'000 edifici palestinesi (in media 4-6 edifici palestinesi al giorno). Inoltre hanno distrutto moltissime coltivazioni e infrastrutture pubbliche e private palestinesi.



Gli abitanti devono assistere alla distruzione della loro casa.



14.04.2008 Distruzione di una casa palestinese vicino a Gerusalemme. La casa viene distrutta fino alle fondamenta. Dal 1967 gli israeliani hanno distrutto più di 15'000 case palestinesi e molti edifici pubblici, infrastrutture e coltivazioni (senza Gaza 2009).



Gli israeliani distruggono anche i grandi edifici dei palestinesi



HOME SWEET HOME



Palestinian child cries as he recovers a homemade toy from the rubble of his house destroyed by Israeli army tanks and bulldozers in Rafah refugee camp in Gaza Strip on January 10, 2002. More than 100 families were left homeless when Israel knocked down more than 60 homes. (AP Photo)





Senzatetto palestinesi





Hanno ritrovato un tetto !



**Gli israeliani
confiscano le
terre dei
palestinesi**

Aprile 2014, gli israeliani confiscano 100 ettari di terre private palestinesi nel villaggio di al-Khader (Betlemme)



**Proprietà dello Stato
Accesso vietato**





Dal 1995 in Cisgiordania e Gaza gli israeliani hanno distrutto la metà degli ulivi (circa 120'000 alberi) dei palestinesi

Israele strangola l'economia palestinese





Israele distrugge sistematicamente le fonti di sussistenza dei palestinesi.

Denuncia di Amnesty International: 10 marzo 2008, villaggio di Al-Farisyia nella valle del Giordano - gli israeliani distruggono un campo coltivato e l'impianto di irrigazione.



**Distruzione del mercato
di Hebron 31.1.03**

**Negozi distrutti
a Gaza**



Distruzione dello zoo di Rafah

**Israele
strangola
l'economia
palestinese**

**Distruzione del mercato
Nazlat'Isa CG 21. 08.03**





**La caserma
di
Kahn Yunis -
Gaza**



**Israele
distrugge
la polizia
palestinese**



**Agenti di polizia palestinesi uccisi
dagli israeliani nella loro caserma**



**La caserma
di Hebron
distrutta il
29. 06.2002**



La colonia israeliana è lussureggiante,
i beduini sono senz'acqua

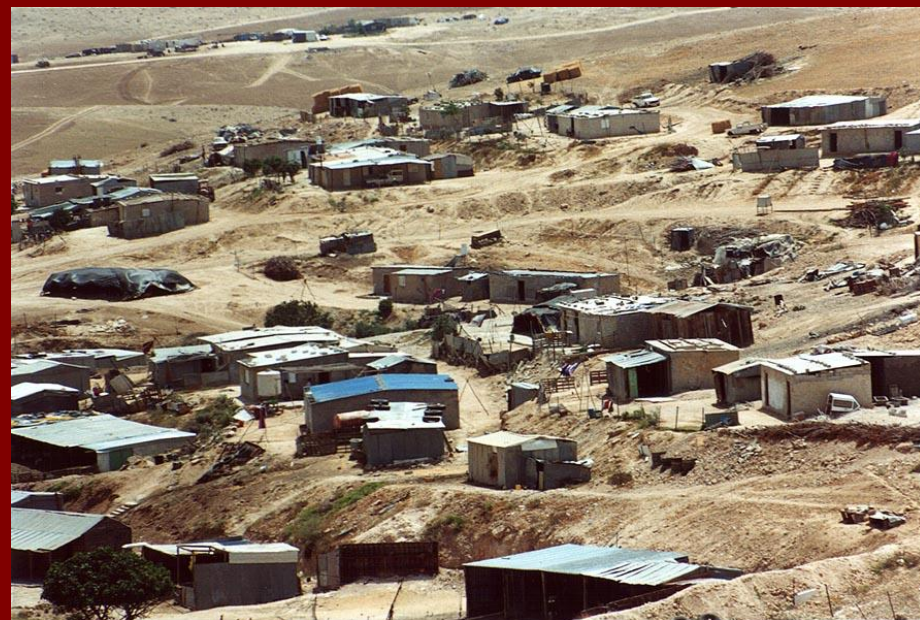

La
distruzione
dei villaggi
dei beduini
palestinesi
del Negev





Le colonie israeliane si installano nella valle del Giordano.

I beduini devono abbandonare tutto e partire. Il loro futuro è incerto.



La Striscia di Gaza

Circa 360 Km²
 Circa 1'800'000
 abitanti (2014).
 Dall'anno 2000 è
 completamente
 assediata e isolata.

I 15'000 coloni
 israeliani sono stati
 ritirati nel 2004 e nel
 2005 e sistemati in
 altri territori
 palestinesi occupati.

Sovrappopolazione: Striscia di Gaza: “Un mare di cemento” 1'800'000 abitanti per 360 km²





La teatrale resistenza dei coloni di Gaza

Agosto 2005

Dopo 38 anni gli israeliani si ritirano dalla striscia di Gaza lasciando solo macerie e le sinagoghe.





Moschea di Al-Mughraqa presso la vecchia colonia di "Netzarim" a sud della città di Gaza distrutta dagli israeliani

Gaza, demolizioni eseguite da Israele su territorio palestinese per creare una banda di sicurezza larga 200 m lungo il muro

I palestinesi non possono entrare o uscire

La striscia di Gaza è una grande prigione a cielo aperto

Qui, per formare questa zona di sicurezza chiamata Corridoio di Filadelfia, gli israeliani hanno distrutto parte della città di Rafah.



Rafah – striscia di Gaza

Dall'inizio della 2. intifada (IX 2000) fino al ritiro israeliano (VIII 2005) :

3000 Case distrutte (è stata “spianata” una striscia larga 400m lungo il confine egiziano)

700 Siti industriali distrutti (alcuni pagati dalla Comunità europea)

6 moschee distrutte

433 morti (151 bambini) (senza Gaza 2009)



Pescherecci nel Porto di Gaza



Gli israeliani impediscono ai pescherecci palestinesi di Gaza di uscire in mare

Gaza , cantiere del porto marittimo :
pagato dagli europei ma semidistrutto
e reso inagibile dagli israeliani

Israele strangola l'economia palestinese

Israele
strangola
l'economia
palestinese

Per la
maggiorparte
del tempo
ogni attività
marittima dei
palestinesi è
bloccata



Porto di Gaza





© Darren Ell



**Israele strangola l'economia palestinese :
Distruzione dell'aeroporto di Gaza**



© Darren Ell





Israele bombarda la Striscia di Gaza

(mirando obiettivi civili e utilizzando anche armi proibite)

2009 : 1500 morti palestinesi (1/3 dei quali bambini),
5000 feriti gravi, danni per 2 miliardi di dollari.

2012 : 161 morti palestinesi, danni enormi

2014 : 2100 morti palestinesi (1/4 dei quali bambini),
8000 feriti gravi, danni per 5 miliardi di dollari.



PALESTINIAN LOSS OF LAND 1946-2010

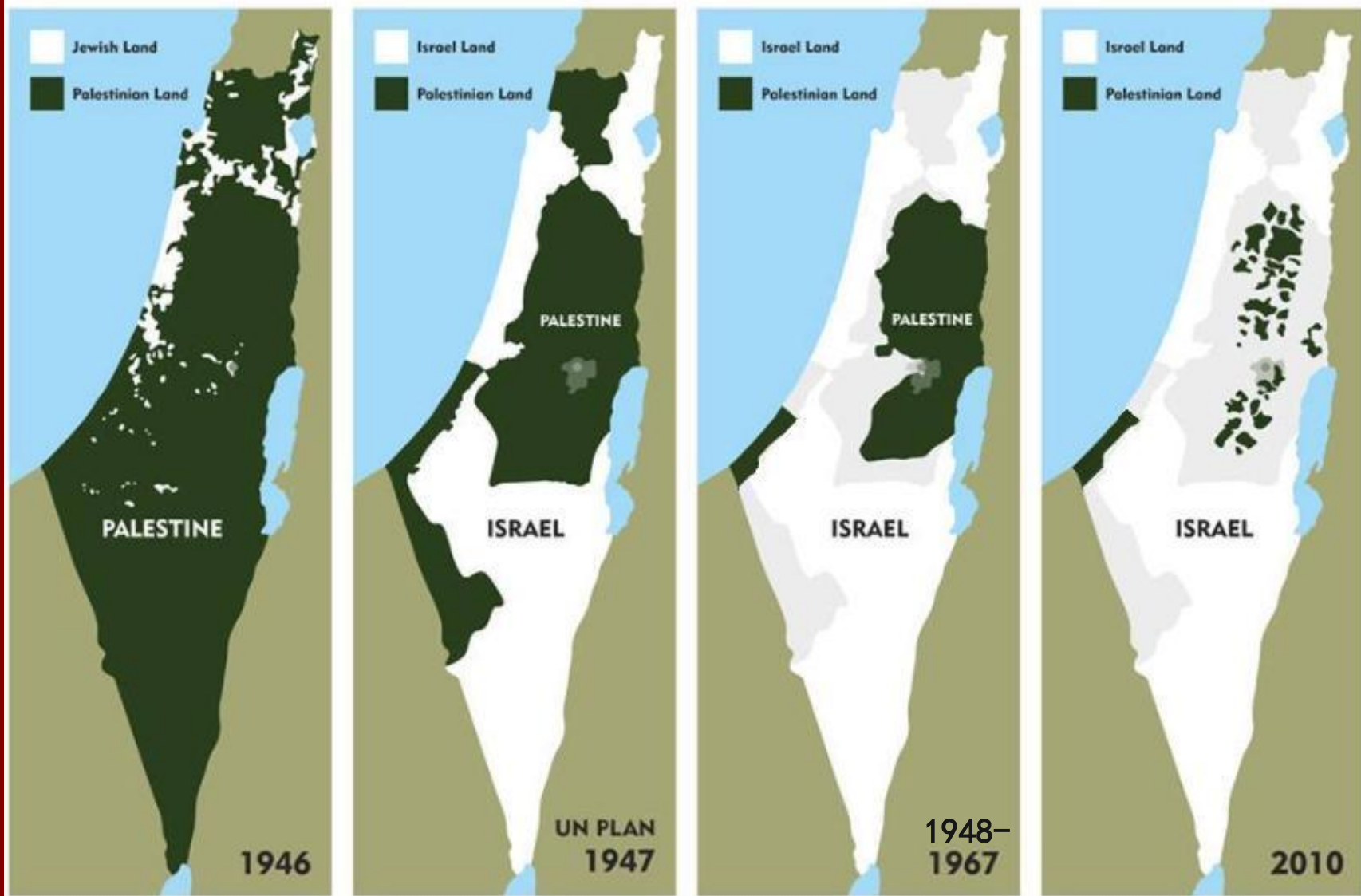

La realtà : la perdita di terra palestinese dal **1946**

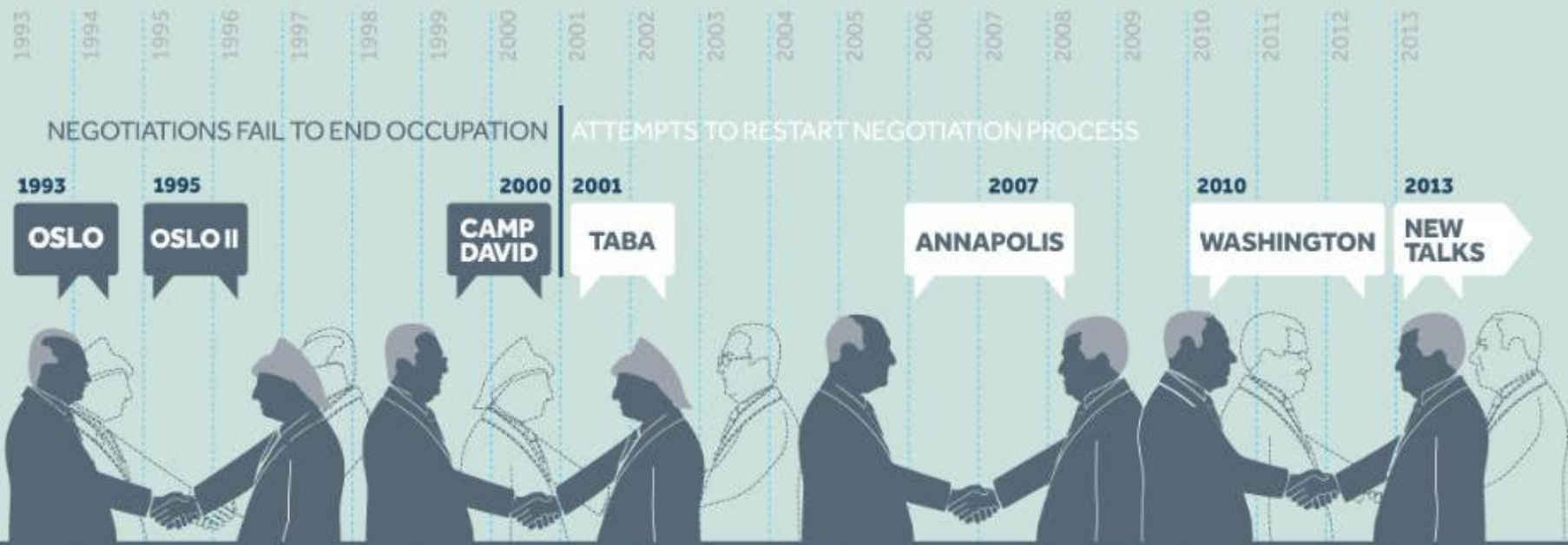

La farsa dei colloqui di pace serve a Israele per guadagnare tempo e consolidare l'occupazione

1956 Massacro di
palestinesi a Hebron



victims who had their houses blown up over their heads in a raid by Israeli paratroopers, Hebron

1948 :
massacro
di Deyr
Yasine



64. Corpses of victims of the Deir Yassin massacre.

Palestina : un'infinita
serie di soprusi,
vendette, attacchi,
rappresaglie, rapine
e massacri.

Nablus



Gaza 2004



Nahalin
1954



80. Victims of Israeli perpetrated massacre at Nahalin, March 29, 1954.



I palestinesi devono andarsene



A causa delle difficilissime condizioni di vita nei territori occupati ogni anno più di 100'000 palestinesi emigrano definitivamente





La diaspora palestinienne



**Tengo le chiavi di casa mia :
un giorno ritornerò !**





Gli israeliani sorvegliano e/o colpiscono i palestinesi con aerei telecomandati

L'esercito di Israele è altamente tecnologizzato

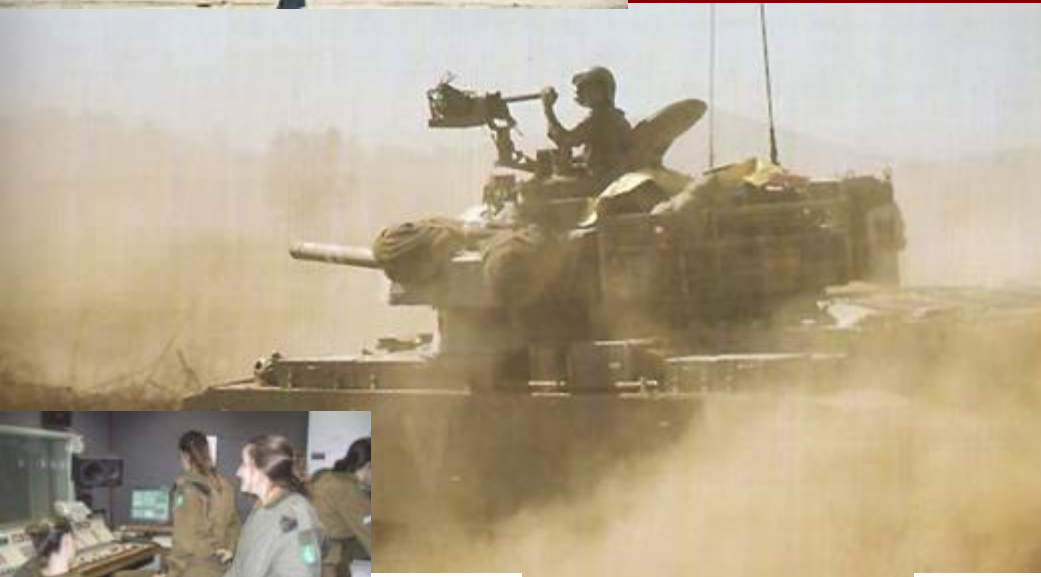
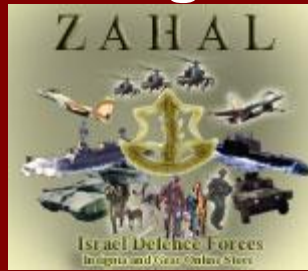

Stazione radio militare



Missile a lunga gittata





Le munizioni « speciali » (Libano 2006).



Israele utilizza armi di distruzione di massa



Cluster bomb



Sub munizione a tempo



All'interno ci sono centinaia di sub-bombe.



Le vittime sono spesso civili

Vittima da cluster bomb.....e da fosforo bianco



Pericolose sub munizioni inesplose



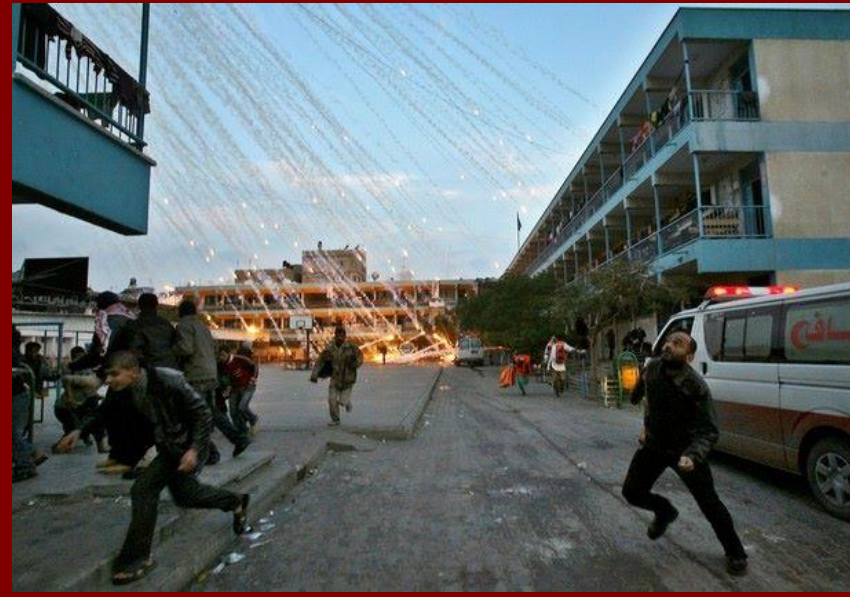

Gaza 2009 : Israele ha utilizzato in aree abitate bombe al fosforo bianco proibite dalle convenzioni internazionali





Centro ricerca nucleare Nahal Sorek

Israele possiede circa 200- 400 bombe nucleari

Il tecnico israeliano che rivelò l'esistenza degli armamenti nucleari israeliani



Dimona



Sommergibile israeliano con armamento nucleare



Dimona

AFP FILE PHOTO

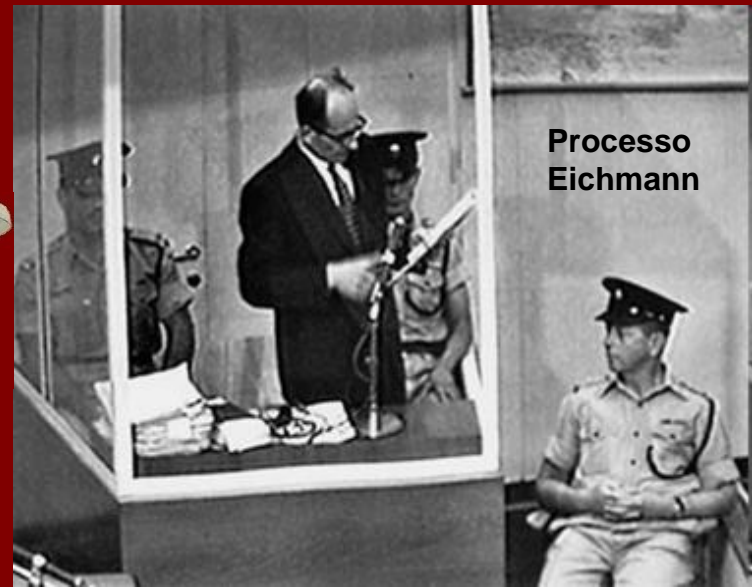

Esposizione di un bus a Berkeley California

La macchina propagandistica israeliana

Film Exodus

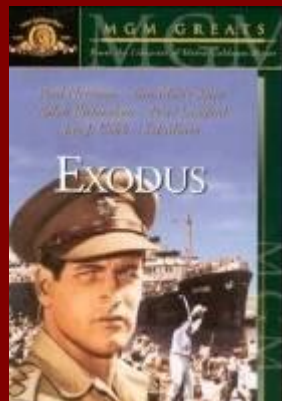

Celebrazione dell'olocausto



2005 Una speciale commissione israeliana decide di intensificare la propaganda su internet





IMMIGRAZIONE

Dagli USA ai territori occupati

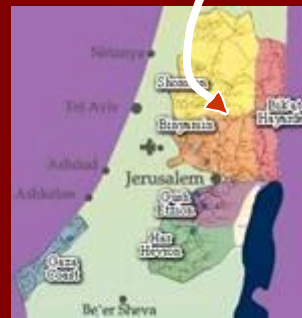



Rompiscatole !

ISRAELE non vuole testimoni scomodi

Via i giornalisti !



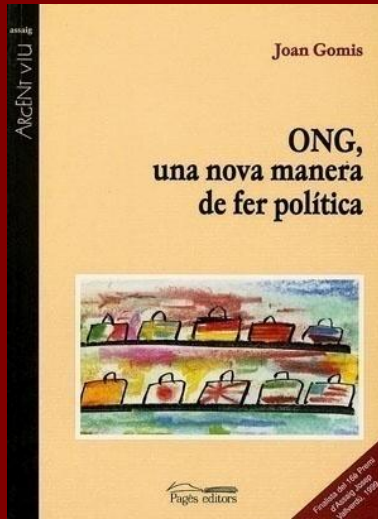

SANTIAGO DE COMPOSTELA



Il prezioso lavoro delle ONG (Organizzazioni non governative)

In Palestina operano più di cento ONG



Io sono ebreo, israeliano e sopravvissuto all'Olocausto. Non sono sopravvissuto affinché il mio stato possa perseguitare gente come sono stato perseguitato io.



Molti ebrei disapprovano l'agire del governo israeliano



Naturei Karta



LE BOMBE A OROLOGERIA IN PALESTINA





L'ACQUA



**In Palestina l'acqua
 scarseggia.
 Gli israeliani convogliano
 buona parte dell'acqua di
 superficie e di falda dei
 territori occupati e del sud
 del Libano nel lago di Galilea
 da dove la distribuiscono su
 tutto il territorio nazionale
 israeliano.**



**Ai palestinesi resta
 poca acqua e gli
 israeliani la vendono
 loro a caro prezzo.**



Provenienza

L'acqua

Consumo

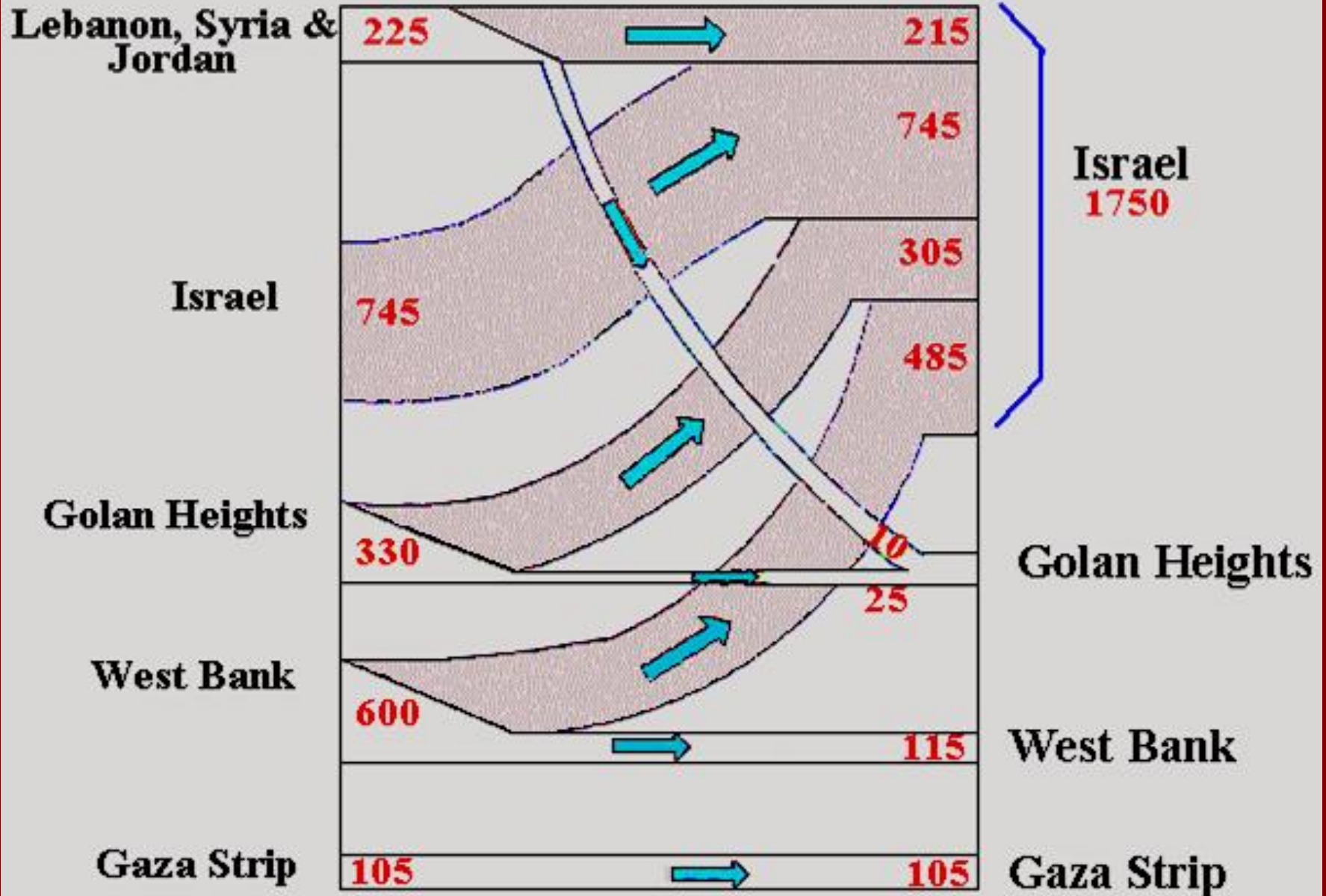

Where the Palestinians are

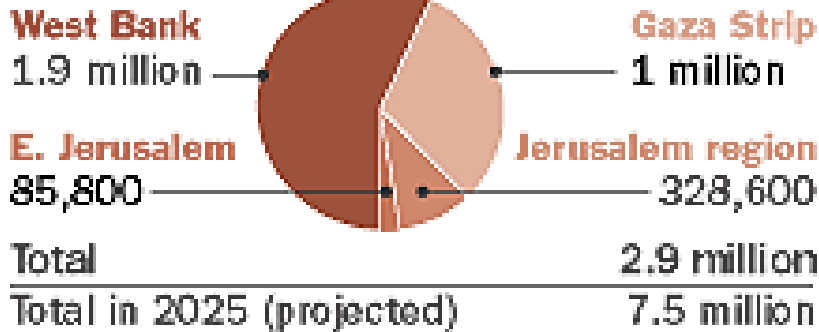

Fertility rate

Babies born per 100 residents of



La bomba demografica

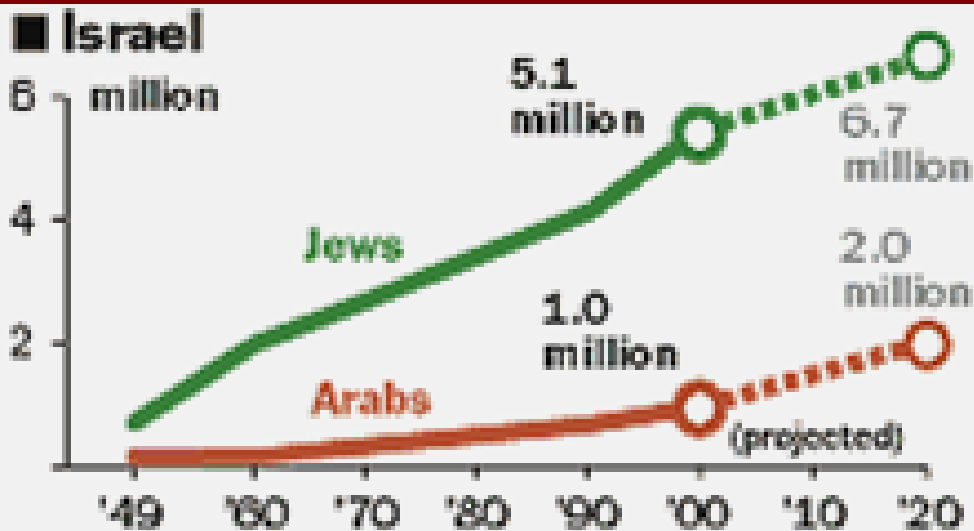



John Ashcroft



HELP SAVE America & Israel



JAHG-USA: Jews and Hassidic Gentiles United to Save America



Gli USA aiutano Israele, fino a quando?

Da circa 50 anni, ogni anno gli USA versano a Israele più di 2 miliardi di \$ in armi e contanti.





1999
Centrale elettrica libanese distrutta dagli israeliani



La centrale elettrica di Joumhour distrutta dagli israeliani il 8.2.2000



Edificio per le telecomunicazioni a Beirut distrutto dagli israeliani il 25 giugno 1999

Maggio 2001 L'artiglieria israeliana in azione lungo il confine con il Libano

Rappresaglie israeliane in Libano: fino a quando?

Stazione radar siriana colpita dagli israeliani in aprile 2000



Ponte a Sidone distrutto dagli israeliani il 25 giugno 1999

16.2.2001 Gli israeliani bombardano il Libano meridionale



Maggio 2004 Gli israeliani « oscurano » gli osservatori ONU in Libano con bombe fumogene



1996 Gli israeliani bombardano il campo profughi palestinesi dell'ONU di Qana - Tyro provocando 100 morti civili



La centrale elettrica di Baslim in Libano distrutta dagli israeliani nel maggio 2000



Algeria Bahrain Comoros Djibouti Egypt Iraq Jordan Kuwait Lebanon Libya Mauritania Morocco
Oman Palestine Qatar Saudi Arabia Somalia Sudan Syria Tunisia United Arab Emirates Yemen



Abdulaziz-Roosevelt 1945



Siria 1946



I capi degli stati arabi



Re Faisal dell' Arabia Saudita



Lega araba



Roosevelt promette a Re Abdulaziz dell' Arabia Saudita di interpellarlo prima della creazione di uno stato ebraico

Gli arabi, che faranno?



Arafat alla lega Araba

Tunisi 2004



La strategia israeliana : per quanto tempo il mondo ci crederà ancora?



LIVELLO
DIPLOMATICO

LIVELLO
TERRENO

SOTTOSUOLO



1391

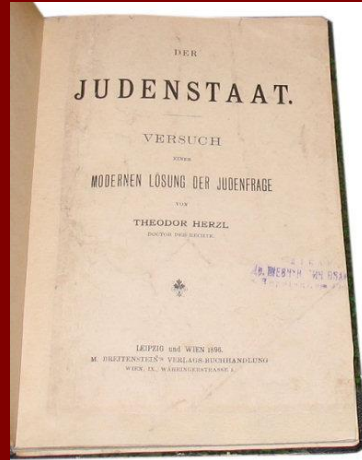

**Il sionismo è
una forma di
razzismo o di
colonialismo?**

Theodor Herzl : Lo stato degli ebrei

**L'ONU
decreterà
delle sanzioni
contro Israele?**





Il mondo non ama Israele



ALCUNE QUESTIONI IRRISOLTE



- DUE STATI O UNO STATO UNICO ?

Entro quali confini ? Quale statuto per i due stati ?

- DI CHI È GERUSALEMME ?

Capitale di che stato ? Si deve dividere la città o renderla «Internazionale»?

- I PROFUGHI PALESTINESI

POSSONO RIENTRARE ?

Chi può rientrare? Quando ? Dove andare? Restituire loro i loro beni confiscati dai sionisti o versare dei risarcimenti ?

- CHI GESTISCE I LUOGHI SANTI ?

La potenza occupante ? Lo stato ? Gli ordini religiosi ? L'ONU ?

- I PALESTINESI DEVONO
RICONOSCERE IL CARATTERE
EBRAICO DI ISRAELE ?

- HAMAS È UN'ORGANIZZAZIONE
TERRORISTA ?

- GAZA DEVE ESSERE ISOLATA ?

Di chi sono le riserve naturali di gas del mare di Gaza ?

- LE RISOLUZIONI ONU SONO
ANCORA VALIDE ?

- GLI ACCORDI DI OSLO SONO
SEMPRE VALIDI ?

- LE CONVENZIONI
INTERNAZIONALI ECC. DEVONO
ESSERE APPLICATE ?

La Cisgiordania, Gaza, il Golan, ecc. sono territori « occupati » o « contesi » ? Ritirare i coloni ?



Il conflitto in Palestina è probabilmente il più lungo conflitto di quelli attualmente in corso. (nella mappa sono elencati solo i più noti, per esempio non è citato il Nepal o il Sahara occ.)



STORIA DELLA PALESTINA

FINE

